

Tanggal Efektif : 24 September 2007

Tanggal Mulai Penawaran : 5 Oktober 2007

SIMAS DANAMAS SAHAM

OTORITAS JASA KEUANGAN (OJK) TIDAK MEMBERIKAN PERNYATAAN MENYETUJUI ATAU TIDAK MENYETUJUI EFEK INI. TIDAK JUGA MENYATAKAN KEBENARAN ATAU KECUKUPAN ISI PROSPEKTUS INI. SETIAP PERNYATAAN YANG BERTENTANGAN DENGAN HAL-HAL TERSEBUT ADALAH PERBUATAN MELANGGAR HUKUM.

REKSA DANA SIMAS DANAMAS SAHAM

Reksa Dana SIMAS DANAMAS SAHAM (selanjutnya disebut "SIMAS DANAMAS SAHAM") adalah Reksa Dana berbentuk Kontrak Investasi Kolektif berdasarkan Undang-Undang No. 8 tahun 1995 tentang Pasar Modal beserta peraturan pelaksanaannya.

SIMAS DANAMAS SAHAM bertujuan untuk memperoleh pendapatan yang optimal dalam jangka panjang dengan tingkat fleksibilitas investasi yang cukup tinggi serta mengurangi risiko dengan berbagai jenis investasi portofolio efek yang terdiri dari Efek bersifat Ekuitas, Efek bersifat Utang serta Instrumen Pasar Uang sesuai peraturan perundang – undangan yang berlaku.

Portofolio SIMAS DANAMAS SAHAM akan dikelola secara aktif guna mendapatkan pendapatan yang optimal dalam jangka panjang melalui penempatan dana investasi minimum 80% dan maksimum 98% pada Efek bersifat Ekuitas yang telah dijual dalam Penawaran Umum dan atau dicatatkan di Bursa Efek baik di dalam maupun di luar negeri, serta minimum 2% dan maksimum 20% pada Instrumen Pasar Uang, Efek bersifat Utang dan atau Efek Beragun Aset yang telah dijual dalam Penawaran Umum dan atau dicatatkan di Bursa Efek baik di dalam maupun di luar negeri, sesuai peraturan perundang-undangan yang berlaku. Semua investasi portofolio Efek tersebut dapat dalam denominasi Rupiah maupun mata uang asing.

PENAWARAN UMUM

PT. Sinarmas Asset Management sebagai Manajer Investasi melakukan penawaran umum atas Unit Penyertaan Reksa Dana SIMAS DANAMAS SAHAM secara terus menerus sampai dengan jumlah 1.000.000.000 (satu miliar) Unit Penyertaan.

Setiap Unit Penyertaan SIMAS DANAMAS SAHAM akan ditawarkan dengan harga sama dengan Nilai Aktiva Bersih awal yaitu sebesar Rp.1.000,- (seribu rupiah) pada hari pertama penawaran. Selanjutnya harga pembelian setiap Unit Penyertaan SIMAS DANAMAS SAHAM ditetapkan berdasarkan Nilai Aktiva Bersih per Unit Penyertaan SIMAS DANAMAS SAHAM pada akhir Hari Bursa yang bersangkutan.

Pemegang Unit Penyertaan dikenakan biaya pembelian Unit Penyertaan SIMAS DANAMAS SAHAM maksimum sebesar 1% (satu persen) dan biaya penjualan kembali Unit Penyertaan (*redemption fee*) maksimum sebesar 1,50% (satu koma lima persen) dari nilai transaksi penjualan kembali Unit Penyertaan serta biaya pengalihan investasi (*switching fee*) sebesar maksimum 1,50% (satu koma lima persen) dari nilai transaksi pengalihan investasi. Uraian lengkap mengenai biaya dan imbalan jasa dapat dilihat pada Bab IX tentang Alokasi Biaya dan Imbalan Jasa SIMAS DANAMAS SAHAM.

MANAJER INVESTASI
 **asset management**
sinarmas

PT Sinarmas Asset Management
 Sinar Mas Land Plaza, Menara III, Lt. 7
 Jl. M.H. Thamrin No. 51
 Jakarta 10350
 Telp. (62 21) 392 5550
 Fax. (62 21) 392 7177 / 392 5539

BANK KUSTODIAN

 **CIMB NIAGA**

PT Bank CIMB Niaga, Tbk
 Graha Niaga Lt. 7
 Jl Jend. Sudirman Kav. 58
 Jakarta 12190
 Telp. (62 21) 250 5151
 Fax. (62 21) 250 5206

PERHATIAN : SEBELUM MEMUTUSKAN UNTUK MEMBELI UNIT PENYERTAAN REKSA DANA INI ANDA HARUS TERLEBIH DAHULU MEMPELAJARI ISI PROSPEKTUS INI KHUSUSNYA PADA BAGIAN MANAJER INVESTASI (BAB III), TUJUAN INVESTASI, KEBIJAKAN INVESTASI, PEMBATAAN INVESTASI, DAN KEBIJAKAN PEMBAGIAN HASIL INVESTASI (BAB V) DAN MANFAAT INVESTASI DAN FAKTOR-FAKTOR RISIKO UTAMA (BAB VIII).

MANAJER INVESTASI TELAH MEMPEROLEH IZIN DAN TERDAFTAR SEBAGAI MANAJER INVESTASI DI PASAR MODAL SERTA DALAM MELAKUKAN KEGIATAN USAHANYA MANAJER INVESTASI DIAWASI OLEH OTORITAS JASA KEUANGAN.

Pembaharuan Prospektus pertahun buku 31 Desember 2017

**BERLAKUNYA UNDANG-UNDANG NO. 21 TAHUN 2011
TENTANG OTORITAS JASA KEUANGAN
("UNDANG-UNDANG OJK")**

Dengan berlakunya Undang-undang OJK, sejak tanggal 31 Desember 2012 fungsi, tugas dan wewenang pengaturan kegiatan jasa keuangan di sektor Pasar Modal telah beralih dari BAPEPAM dan LK kepada Otoritas Jasa Keuangan, sehingga semua rujukan kepada kewenangan BAPEPAM dan LK dalam peraturan perundang-undangan yang berlaku, menjadi kepada Otoritas Jasa Keuangan.

UNTUK DIPERHATIKAN

SIMAS DANAMAS SAHAM tidak termasuk produk investasi dengan penjaminan. Sebelum membeli Unit Penyertaan SIMAS DANAMAS SAHAM, calon Pemegang Unit Penyertaan harus terlebih dahulu mempelajari dan memahami Prospektus dan dokumen penawaran lainnya. Isi dari Prospektus dan dokumen penawaran lainnya bukanlah suatu saran baik dari sisi bisnis, hukum, maupun perpajakan. Oleh karena itu, calon Pemegang Unit Penyertaan disarankan untuk meminta pertimbangan atau nasihat dari pihak-pihak yang kompeten sehubungan dengan investasi dalam SIMAS DANAMAS SAHAM. Calon Pemegang Unit Penyertaan harus menyadari bahwa terdapat kemungkinan Pemegang Unit Penyertaan SIMAS DANAMAS SAHAM akan menanggung risiko sehubungan dengan Unit Penyertaan SIMAS DANAMAS SAHAM yang dipegangnya. Sehubungan dengan kemungkinan adanya risiko tersebut, apabila dianggap perlu calon Pemegang Unit Penyertaan dapat meminta pendapat dari pihak-pihak yang berkompeten atas aspek bisnis, hukum, keuangan, perpajakan, maupun aspek lain yang relevan.

PT Sinarmas Asset Management ("Manajer Investasi") akan selalu mentaati ketentuan peraturan yang berlaku di Indonesia, termasuk peraturan perundang-undangan yang berlaku di Indonesia sebagai hasil kerja sama antara Pemerintah Indonesia dengan pemerintah negara lain, maupun penerapan asas timbal balik (*reciprocal*) antara Pemerintah Indonesia dengan pemerintah negara lain, seperti namun tidak terbatas peraturan perundang-undangan mengenai anti pencucian uang, anti terorisme maupun perpajakan, yang keberlakuannya mungkin mengharuskan Manajer Investasi untuk berbagi informasi, termasuk melaporkan dan memotong pajak yang terutang oleh calon Pemegang Unit Penyertaan yang wajib dipenuhi oleh Manajer Investasi dari waktu ke waktu kepada otoritas yang berwenang.

Manajer Investasi akan selalu menjaga kerahasiaan data nasabah dan wajib memenuhi ketentuan kerahasiaan nasabah yang berlaku di Indonesia. Dalam hal Manajer Investasi diwajibkan untuk memberikan data nasabah, data nasabah hanya akan disampaikan secara terbatas untuk data yang diminta oleh otoritas yang berwenang sesuai dengan ketentuan yang berlaku.

DAFTAR ISI

	halaman	
BAB I	ISTILAH DAN DEFINISI	4
BAB II	INFORMASI MENGENAI SIMAS DANAMAS SAHAM	11
BAB III	MANAJER INVESTASI	14
BAB IV	BANK KUSTODIAN	17
BAB V	TUJUAN INVESTASI, KEBIJAKAN INVESTASI, PEMBATASAN INVESTASI, DAN KEBIJAKAN PEMBAGIAN HASIL INVESTASI	18
BAB VI	METODE PENGHITUNGAN NILAI PASAR WAJAR EFEK DALAM PORTOFOLIO SIMAS DANAMAS SAHAM	21
BAB VII	PERPAJAKAN	23
BAB VIII	MANFAAT INVESTASI DAN FAKTOR RISIKO UTAMA	24
BAB IX	ALOKASI BIAYA DAN IMBALAN JASA	26
BAB X	HAK- HAK PEMEGANG UNIT PENYERTAAN	29
BAB XI	PEMBUBARAN DAN LIKUIDASI	31
BAB XII	PENDAPAT AKUNTAN TENTANG LAPORAN KEUANGAN	34
BAB XIII	PERSYARATAN DAN TATA CARA PEMBELIAN UNIT PENYERTAAN	64
BAB XIV	PERSYARATAN DAN TATA CARA PENJUALAN KEMBALI (PELUNASAN) UNIT PENYERTAAN	68
BAB XV	PERSYARATAN DAN TATA CARA PENGALIHAN INVESTASI	71
BAB XVI	PENGALIHAN KEPEMILIKAN UNIT PENYERTAAN	74
BAB XVII	SKEMA PEMBELIAN DAN PENJUALAN KEMBALI UNIT PENYERTAAN SERTA PENGALIHAN INVESTASI	75
BAB XVIII	PENYELESAIAN PENGADUAN PEMEGANG UNIT PENYERTAAN	78
BAB XIX	PENYELESAIAN SENGKETA	79
BAB XX	PENYEBARLUASAN PROSPEKTUS DAN FORMULIR- FORMULIR BERKAITAN DENGAN PEMBELIAN UNIT PENYERTAAN	80

BAB I ISTILAH DAN DEFINISI

1.1 AFILIASI

Afiliasi adalah:

- a. Hubungan keluarga karena perkawinan dan keturunan sampai derajat kedua, baik secara horisontal maupun vertikal;
- b. Hubungan antara satu pihak dengan pegawai, Direktur, atau Komisaris dari pihak tersebut;
- c. Hubungan antara 2 (dua) perusahaan dimana terdapat satu atau lebih anggota Direksi atau Dewan Komisaris yang sama;
- d. Hubungan antara perusahaan dengan suatu pihak, baik langsung maupun tidak langsung, mengendalikan atau dikendalikan oleh perusahaan tersebut;
- e. Hubungan antara 2 (dua) perusahaan yang dikendalikan baik langsung maupun tidak langsung oleh pihak yang sama; atau
- f. Hubungan antara perusahaan dan pemegang saham utama.

1.2 AGEN PENJUAL EFEK REKSA DANA

Agen Penjual Efek Reksa Dana adalah Agen Penjual Efek Reksa Dana sebagaimana dimaksud dalam Peraturan Otoritas Jasa Keuangan Nomor 39/POJK.04/2014 tentang Agen Penjual Efek Reksa Dana beserta penjelasannya dan perubahan-perubahannya serta penggantiannya yang mungkin ada di kemudian hari yang ditunjuk oleh Manajer Investasi untuk melakukan penjualan Unit Penyertaan SIMAS DANAMAS SAHAM .

1.3 BADAN PENGAWAS PASAR MODAL DAN LEMBAGA KEUANGAN (“BAPEPAM dan LK”)

BAPEPAM dan LK adalah lembaga yang melakukan pembinaan, pengaturan, dan pengawasan sehari-hari kegiatan Pasar Modal sebagaimana dimaksud dalam Undang-undang Pasar Modal.

Dengan berlakunya Undang-Undang Nomor 21 Tahun 2011 (dua ribu sebelas) tentang Otoritas Jasa Keuangan (“Undang- Undang OJK”), sejak tanggal 31-12-2012 (tiga puluh satu Desember dua ribu dua belas) fungsi, tugas dan wewenang pengaturan kegiatan jasa keuangan di sektor Pasar Modal telah beralih dari BAPEPAM & LK kepada Otoritas Jasa Keuangan, sehingga semua rujukan kepada kewenangan BAPEPAM & LK sesuai dengan peraturan perundang-undangan yang berlaku menjadi kepada Otoritas Jasa Keuangan.

1.4 BANK KUSTODIAN

Bank Kustodian adalah Bank Umum yang telah mendapat persetujuan OJK untuk menyelenggarakan kegiatan usaha sebagai Kustodian, yaitu memberikan jasa penitipan Efek (termasuk Penitipan Kolektif atas Efek yang dimiliki bersama oleh lebih dari satu Pihak yang kepentingannya diwakili oleh Kustodian) dan harta lain yang berkaitan dengan Efek serta jasa lain, termasuk menerima dividen, bunga, dan hak-hak lain, menyelesaikan transaksi Efek, dan mewakili pemegang rekening yang menjadi nasabahnya. Dalam hal ini Bank Kustodian adalah PT Bank CIMB Niaga Tbk .

1.5 BUKTI KEPEMILIKAN UNIT PENYERTAAN

Reksa Dana berbentuk Kontrak Investasi Kolektif menghimpun dana dengan menerbitkan Unit Penyertaan kepada Pemegang Unit Penyertaan.

Unit Penyertaan adalah satuan ukuran yang menunjukkan bagian kepentingan setiap Pihak dalam portofolio investasi kolektif.

Dengan demikian Unit Penyertaan merupakan bukti kepesertaan Pemegang Unit Penyertaan dalam Reksa Dana berbentuk Kontrak Investasi Kolektif. Manajer Investasi melalui Bank Kustodian akan menerbitkan Surat Konfirmasi Transaksi Unit Penyertaan yang berisi jumlah Unit Penyertaan yang dimiliki oleh masing-masing Pemegang Unit Penyertaan dan berlaku sebagai bukti kepemilikan Unit Penyertaan Reksa Dana.

1.6 EFEK

Efek adalah surat berharga, yaitu surat pengakuan utang, surat berharga komersial, saham, obligasi, tanda bukti utang, Unit Penyertaan Kontrak Investasi Kolektif, Kontrak berjangka atas Efek, dan setiap derivatif dari Efek.

Sesuai dengan Otoritas Jasa Keuangan Nomor 23/POJK.04/2016 tanggal 13 Juni 2016 tentang Reksa Dana Berbentuk Kontrak Investasi Kolektif (“POJK Tentang Reksa Dana Berbentuk Investasi Kolektif”), Reksa Dana berbentuk Kontrak Investasi Kolektif hanya dapat melakukan pembelian dan penjualan atas:

- a. Efek yang ditawarkan melalui dalam Penawaran Umum dan/atau diperdagangkan di Bursa Efek baik di dalam maupun di luar negeri;
- b. Efek yang diterbitkan dan/atau dijamin oleh Pemerintah Republik Indonesia, dan/atau Efek yang diterbitkan oleh lembaga internasional dimana Pemerintah Republik Indonesia menjadi salah satu anggotanya;
- c. Efek Bersifat Utang atau Efek Syariah berpendapatan tetap yang ditawarkan tidak melalui Penawaran Umum dan telah mendapat peringkat dari Perusahaan Pemeringkat Efek;
- d. Efek Beragun Aset yang ditawarkan tidak melalui Penawaran Umum dan sudah mendapat peringkat dari Perusahaan Pemeringkat Efek;
- e. Efek pasar uang dalam negeri yang mempunyai jatuh tempo tidak lebih dari 1 (satu) tahun, baik dalam Rupiah maupun dalam mata uang asing.
- f. Unit Penyertaan Dana Investasi Real Estat berbentuk Kontrak Investasi Kolektif yang ditawarkan tidak melalui Penawaran Umum;
- g. Efek derivatif; dan
- h. Efek lainnya yang ditetapkan oleh Otoritas Jasa Keuangan.

1.7 EFEKTIF

Efektif adalah terpenuhinya seluruh tata cara dan persyaratan Pernyataan Pendaftaran Dalam Rangka Penawaran Umum Reksa Dana Berbentuk Kontrak Investasi Kolektif yang ditetapkan dalam Undang-undang Pasar Modal dan POJK Tentang Reksa Dana Berbentuk Kontrak Investasi Kolektif. Surat pernyataan efektif Pernyataan Pendaftaran Dalam Rangka Penawaran Umum Reksa Dana Berbentuk Kontrak Investasi Kolektif akan dikeluarkan oleh OJK.

1.8 EFEK BERSIFAT UTANG

Efek Bersifat Utang adalah Efek yang menunjukkan hubungan utang piutang antara pemegang Efek (kreditur) dengan Pihak yang menerbitkan Efek (debitur).

1.9 FORMULIR PEMBUKAAN REKENING

Formulir Pembukaan Rekening adalah formulir asli yang diterbitkan oleh Manajer Investasi dan harus diisi secara lengkap dan ditandatangani oleh calon Pemegang Unit Penyertaan sebelum membeli Unit Penyertaan SIMAS DANAMAS SAHAM yang pertama kali (pembelian awal).

1.10 FORMULIR PEMESANAN PEMBELIAN UNIT PENYERTAAN

Formulir Pemesanan Pembelian Unit Penyertaan adalah formulir asli yang diterbitkan oleh Manajer Investasi dan dipakai oleh calon Pemegang Unit Penyertaan untuk membeli Unit Penyertaan, yang kemudian diisi secara lengkap, ditandatangani dan diajukan oleh calon Pemegang Unit Penyertaan kepada Manajer Investasi atau melalui Agen Penjual Efek Reksa Dana yang ditunjuk oleh Manajer Investasi (jika ada). Formulir Pemesanan Pembelian Unit Penyertaan dapat juga berbentuk formulir elektronik menggunakan sistem elektronik yang disediakan oleh Manajer Investasi atau Agen Penjual Efek Reksa Dana yang ditunjuk oleh Manajer Investasi (jika ada) di bawah koordinasi Manajer Investasi dengan memperhatikan ketentuan peraturan perundang-undangan yang berlaku mengenai informasi dan transaksi elektronik.

1.11 FORMULIR PENJUALAN KEMBALI UNIT PENYERTAAN

Formulir Penjualan Kembali Unit Penyertaan adalah formulir asli yang diterbitkan oleh Manajer Investasi dan dipakai oleh Pemegang Unit Penyertaan untuk menjual kembali Unit Penyertaan yang dimilikinya yang diisi secara lengkap, ditandatangani dan diajukan oleh Pemegang Unit Penyertaan kepada Manajer Investasi atau melalui Agen Penjual Efek Reksa Dana yang ditunjuk oleh Manajer Investasi (jika ada). Formulir Penjualan Kembali Unit Penyertaan dapat juga berbentuk formulir elektronik menggunakan sistem elektronik yang disediakan oleh Manajer Investasi atau Agen Penjual Efek Reksa Dana yang ditunjuk oleh Manajer Investasi (jika ada) di bawah koordinasi Manajer Investasi dengan memperhatikan ketentuan peraturan perundang-undangan yang berlaku mengenai informasi dan transaksi elektronik.

1.12 FORMULIR PENGALIHAN INVESTASI

Formulir Pengalihan Investasi adalah formulir asli yang dipakai oleh Pemegang Unit Penyertaan untuk mengalihkan investasi yang dimilikinya dalam SIMAS DANAMAS SAHAM ke Reksa Dana lain yang memiliki fasilitas pengalihan investasi yang dikelola oleh Manajer Investasi pada Bank Kustodian yang sama maupun yang berbeda, yang diisi, ditandatangani dan diajukan oleh Pemegang Unit Penyertaan kepada Manajer Investasi atau Agen Penjual Efek Reksa Dana yang ditunjuk oleh Manajer Investasi (jika ada). Formulir Pengalihan Investasi dapat juga berbentuk formulir elektronik menggunakan sistem elektronik yang disediakan oleh Manajer Investasi atau Agen Penjual Efek Reksa Dana yang ditunjuk oleh Manajer Investasi (jika ada) di bawah koordinasi Manajer Investasi dengan memperhatikan ketentuan peraturan perundang-undangan yang berlaku mengenai informasi dan transaksi elektronik.

1.13 FORMULIR PROFIL CALON PEMEGANG UNIT PENYERTAAN REKSA DANA

Formulir Profil Calon Pemegang Unit Penyertaan adalah formulir yang diterbitkan oleh Manajer Investasi dan disyaratkan untuk diisi secara lengkap dan ditandatangani oleh calon Pemegang Unit Penyertaan yang diperlukan dalam rangka penerapan Prinsip Mengenal Nasabah, yang berisikan data dan informasi mengenai profil risiko calon Pemegang Unit Penyertaan SIMAS DANAMAS SAHAM sebelum melakukan pembelian Unit Penyertaan SIMAS DANAMAS SAHAM yang pertama kali di Manajer Investasi atau melalui Agen Penjual Efek Reksa Dana yang ditunjuk oleh Manajer Investasi (jika ada).

1.14 HARI BURSA

Hari Bursa adalah setiap hari diselenggarakannya perdagangan efek di Bursa Efek Indonesia, yaitu hari Senin sampai dengan hari Jumat, kecuali hari tersebut merupakan hari libur nasional atau dinyatakan sebagai hari libur oleh Bursa Efek Indonesia.

1.15 HARI KALENDER

Hari Kalender adalah semua hari dalam satu tahun sesuai dengan kalender gregorius tanpa terkecuali termasuk hari Minggu dan hari libur nasional yang ditetapkan oleh Pemerintah Negara Republik Indonesia.

1.16 HARI KERJA

Hari Kerja adalah hari kerja yang dimulai dari hari Senin sampai dengan hari Jumat, kecuali hari libur nasional dan hari libur khusus yang ditetapkan oleh Pemerintah Republik Indonesia.

1.17. KETENTUAN KERAHASIAAN DAN KEAMANAN DATA DAN/ ATAU INFORMASI PRIBADI KONSUMEN

Ketentuan Kerahasiaan Dan Keamanan Data Dan/ Atau Informasi Pribadi Konsumen adalah ketentuan-ketentuan mengenai kerahasiaan dan keamanan data dan/atau informasi pribadi konsumen sebagaimana diatur dalam POJK Tentang Perlindungan Konsumen dan Surat Edaran Otoritas Jasa Keuangan Nomor: 14/SEOJK.07/2014 tanggal 20 Agustus 2014 tentang Kerahasiaan Dan Keamanan Data Dan/Atau Informasi Pribadi Konsumen, beserta penjelasannya, dan perubahan-perubahannya dan penggantinya yang mungkin ada dikemudian hari.

1.18. KONTRAK INVESTASI KOLEKTIF

Kontrak Investasi Kolektif adalah kontrak antara Manajer Investasi dan Bank Kustodian yang mengikat Pemegang Unit Penyertaan, dimana Manajer Investasi diberi wewenang untuk mengelola portofolio investasi kolektif dan Bank Kustodian diberi wewenang untuk melaksanakan penitipan kolektif.

1.19. LAPORAN BULANAN

Laporan Bulanan adalah laporan SIMAS DANAMAS SAHAM yang akan diterbitkan dan disampaikan oleh Bank Kustodian kepada Pemegang Unit Penyertaan dengan ketentuan selambat-lambatnya pada hari ke-12 (kedua belas) bulan berikut yang memuat sekurang-kurangnya (a) nama, alamat, judul rekening, dan nomor rekening dari Pemegang Unit Penyertaan, (b) Nilai Aktiva Bersih per Unit Penyertaan pada akhir bulan, (c) Jumlah Unit Penyertaan yang dimiliki oleh Pemegang Unit Penyertaan, (d) Total nilai Unit Penyertaan yang dimiliki oleh Pemegang Unit Penyertaan, (e) tanggal setiap pembagian uang tunai (jika ada), (f) rincian dari portofolio yang dimiliki dan (g) Informasi bahwa tidak terdapat mutasi (pembelian dan/atau penjualan kembali dan/atau pengalihan investasi) atas Unit Penyertaan yang dimiliki oleh Pemegang Unit Penyertaan pada bulan sebelumnya. Apabila pada bulan sebelumnya terdapat mutasi (pembelian dan/atau penjualan kembali dan/atau

pengalihan investasi) atas jumlah Unit Penyertaan yang dimiliki oleh Pemegang Unit Penyertaan, maka Laporan Bulanan akan memuat tambahan informasi mengenai (a) jumlah Unit Penyertaan yang dimiliki pada awal periode, (b) tanggal, Nilai Aktiva Bersih dan jumlah Unit Penyertaan yang dibeli atau dijual kembali (dilunasi) atau dialihkan pada setiap transaksi selama periode dan (c) rincian status pajak dari penghasilan yang diperoleh Pemegang Unit Penyertaan selama periode tertentu dengan tetap memperhatikan kategori penghasilan dan beban (jika ada) sebagaimana dimaksud dalam peraturan mengenai laporan Reksa Dana. Pada saat Prospektus ini diterbitkan peraturan mengenai laporan Reksa Dana yang berlaku adalah Peraturan BAPEPAM dan LK Nomor X.D.1 yang merupakan Lampiran Keputusan Ketua BAPEPAM Nomor Kep-06/PM/2004 tanggal 9 Februari 2004 tentang Laporan Reksa Dana ("Peraturan BAPEPAM dan LK Nomor X.D.1") beserta penjelasannya, dan perubahan-perubahannya serta penggantinya yang mungkin ada dikemudian hari.

Penyampaian Laporan Bulanan kepada Pemegang Unit Penyertaan sebagaimana dimaksud di atas dapat dilakukan melalui;

- a. Media elektronik, jika telah memperoleh persetujuan dari Pemegang Unit Penyertaan SIMAS DANAMAS SAHAM; dan/atau
- b. Jasa pengiriman, antara lain kurir dan/atau pos.

Pengiriman sebagaimana dimaksud butir a di atas dilakukan dengan memperhatikan ketentuan peraturan perundang-undangan yang berlaku mengenai informasi dan transaksi elektronik. Pengiriman dokumen melalui sarana elektronik tersebut dapat dilakukan setelah terdapat kesepakatan antara Manajer Investasi dan Bank Kustodian.

1.20. LPHE (LEMBAGA PENILAIAN HARGA EFEK)

Pihak yang telah memperoleh izin usaha dari OJK untuk melakukan penilaian harga Efek dalam rangka menetapkan harga pasar wajar, sebagaimana dimaksud dalam Peraturan Nomor V.C.3 tentang Lembaga Penilaian Harga Efek.

1.21. MANAJER INVESTASI

Manajer Investasi adalah Pihak yang kegiatan usahanya mengelola Portofolio Efek untuk para nasabahnya atau mengelola portofolio investasi kolektif untuk sekelompok nasabah. Dalam hal ini Manajer Investasi adalah PT Sinarmas Asset Management.

1.22. METODE PENGHITUNGAN NILAI AKTIVA BERSIH (NAB)

Metode Penghitungan NAB adalah metode yang digunakan dalam menghitung Nilai Aktiva Bersih Reksa Dana sesuai dengan Peraturan BAPEPAM & LK No.IV.C.2. tentang Nilai Pasar Wajar Dari Efek Dalam Portofolio Reksa Dana yang merupakan Lampiran Keputusan Ketua BAPEPAM & LK Nomor KEP-367/BL/2012 tanggal 9 Juli 2012 ("Peraturan BAPEPAM & LK No. IV.C.2.") beserta peraturan pelaksanaan lainnya yang terkait seperti Surat Edaran Ketua Dewan Komisiner OJK.

1.23. NASABAH

Nasabah adalah pihak yang menggunakan jasa Penyedia Jasa Keuangan sebagaimana dimaksud dalam POJK Tentang Penerapan Program Anti Pencucian Uang Dan Pencegahan Pendanaan Terorisme Di Sektor Jasa Keuangan. Dalam Prospektus ini istilah Nasabah sesuai konteksnya berarti calon Pemegang Unit Penyertaan dan Pemegang Unit Penyertaan.

1.24. NILAI AKTIVA BERSIH (NAB)

NAB adalah nilai pasar yang wajar dari suatu Efek dan kekayaan lain dari Reksa Dana dikurangi seluruh kewajibannya.

NAB Reksa Dana dihitung dan diumumkan setiap Hari Bursa.

1.25. NILAI PASAR WAJAR

Nilai Pasar Wajar adalah nilai yang dapat diperoleh dari transaksi Efek yang dilakukan antar para pihak yang bebas bukan karena paksaan atau likuidasi.

Penghitungan Nilai Pasar Wajar dari suatu Efek dalam portofolio Reksa Dana harus dilakukan sesuai dengan Peraturan BAPEPAM dan LK Nomor IV.C.2.

1.26. OTORITAS JASA KEUANGAN (“OJK”)

OJK adalah lembaga yang independen dan bebas dari campur tangan pihak lain, yang mempunyai fungsi, tugas, dan wewenang pengaturan, pengawasan, pemeriksaan, dan penyidikan sebagaimana dimaksud dalam Undang-Undang OJK.

1.27. PENAWARAN UMUM

Penawaran Umum adalah kegiatan penawaran Unit Penyertaan SIMAS DANAMAS SAHAM yang dilakukan oleh Manajer Investasi untuk menjual Unit Penyertaan kepada masyarakat berdasarkan tata cara yang diatur dalam Undang-undang Pasar Modal beserta peraturan pelaksanaannya dan Kontrak Investasi Kolektif.

1.28. PENYEDIA JASA KEUANGAN DI SEKTOR PASAR MODAL

Penyedia Jasa Keuangan di Sektor Pasar Modal adalah Perusahaan Efek yang melakukan kegiatan usaha sebagai Penjamin Emisi Efek, Perantara Pedagang Efek, dan/atau Manajer Investasi, serta Bank Umum yang menjalankan fungsi Kustodian sebagaimana diatur dalam ketentuan peraturan perundang-undangan di bidang Pasar Modal. Dalam Prospektus ini istilah Penyedia Jasa Keuangan di Sektor Pasar Modal sesuai konteksnya berarti Manajer Investasi dan Bank Kustodian serta Agen Penjual Efek Reksa Dana yang ditunjuk oleh Manajer Investasi (jika ada).

1.29. PERIODE PENGUMUMAN NILAI AKTIVA BERSIH (NAB)

Periode Pengumuman Nilai Aktiva Bersih (NAB) adalah periode di mana Nilai Aktiva Bersih (NAB) SIMAS DANAMAS SAHAM diumumkan kepada masyarakat melalui paling kurang satu surat kabar harian berbahasa Indonesia yang berperedaran nasional paling lambat pada hari bursa berikutnya.

1.30. PERNYATAAN PENDAFTARAN

Pernyataan Pendaftaran adalah dokumen yang wajib disampaikan oleh Manajer Investasi kepada OJK dalam rangka Penawaran Umum Reksa Dana Berbentuk Kontrak Investasi Kolektif yang ditetapkan dalam Undang-undang Pasar Modal dan POJK Tentang Reksa Dana Berbentuk Kontrak Investasi Kolektif.

1.31. POJK TENTANG PERLINDUNGAN KONSUMEN

POJK Tentang Perlindungan Konsumen adalah Peraturan Otoritas Jasa Keuangan Nomor: 1/POJK.07/2013 tanggal 26 Juli 2013 tentang Perlindungan Konsumen Sektor Jasa Keuangan, beserta penjelasannya, dan perubahan-perubahannya dan penggantinya yang mungkin ada dikemudian hari.

1.32. POJK TENTANG LEMBAGA ALTERNATIF PENYELESAIAN SENGKETA DI SEKTOR JASA KEUANGAN

POJK Tentang Lembaga Alternatif Penyelesaian Sengketa di Sektor Jasa Keuangan adalah Peraturan Otoritas Jasa Keuangan Nomor: 1/POJK.07/2014 tanggal 16 Januari 2014 (enam belas Januari dua ribu empat belas) tentang Lembaga Alternatif Penyelesaian Sengketa di Sektor Jasa Keuangan, beserta penjelasannya, dan perubahan-perubahannya dan penggantinya yang mungkin ada dikemudian hari.

1.33. POJK TENTANG PENERAPAN PROGRAM ANTI PENCUCIAN UANG DAN PENCEGAHAN PENDANAAN TERORISME DI SEKTOR JASA KEUANGAN

POJK Tentang Penerapan Program Anti Pencucian Uang Dan Pencegahan Pendanaan Terorisme Di Sektor Jasa Keuangan Adalah Peraturan Otoritas Jasa Keuangan Nomor 12/POJK.01/2017 tanggal 21 Maret 2017 tentang Penerapan Program Anti Pencucian Uang dan Pencegahan Pendanaan Terorisme di Sektor Jasa Keuangan, beserta penjelasannya, dan perubahan-perubahannya dan penggantinya yang mungkin ada dikemudian hari.

1.34. POJK TENTANG REKSA DANA BERBENTUK KONTRAK INVESTASI KOLEKTIF

POJK Tentang Reksa Dana Berbentuk Kontrak Investasi Kolektif adalah Peraturan Otoritas Jasa Keuangan Nomor: 23/POJK.04/2016 tanggal 13 Juni 2016 tentang Reksa Dana Berbentuk Kontrak Investasi Kolektif dan perubahan-perubahannya dan penggantinya yang mungkin ada di kemudian hari.

1.35. PORTOFOLIO EFEK

Portofolio Efek adalah kumpulan Efek yang merupakan kekayaan SIMAS DANAMAS SAHAM.

1.36. PROGRAM APU DAN PPT DI SEKTOR JASA KEUANGAN

Program APU dan PPT di Sektor Jasa Keuangan adalah upaya pencegahan dan pemberantasan tindak pidana Pencucian Uang dan Pendanaan Terorisme sebagaimana dimaksud didalam POJK Tentang Penerapan Program Anti Pencucian Uang dan Pencegahan Pendanaan Terorisme di Sektor Jasa Keuangan.

1.37. PROSPEKTUS

Prospektus adalah setiap pernyataan yang dicetak atau informasi tertulis yang digunakan untuk Penawaran Umum Reksa Dana dengan tujuan calon Pemegang Unit Penyertaan membeli Unit Penyertaan Reksa Dana, kecuali pernyataan atau informasi yang berdasarkan peraturan OJK yang dinyatakan bukan sebagai Prospektus.

1.38. REKSA DANA

Reksa Dana adalah wadah yang dipergunakan untuk menghimpun dana dari masyarakat pemodal untuk selanjutnya diinvestasikan dalam Portofolio Efek oleh Manajer Investasi. Sesuai Undang-undang Pasar Modal, Reksa Dana dapat berbentuk: (i) Perseroan Tertutup atau Terbuka; atau (ii) Kontrak Investasi Kolektif. Bentuk hukum Reksa Dana yang ditawarkan dalam Prospektus ini adalah Kontrak Investasi Kolektif.

1.39. SEOJK TENTANG PELAYANAN DAN PENYELESAIAN PENGADUAN KONSUMEN PADA PELAKU USAHA JASA KEUANGAN

SEOJK Tentang Pelayanan Dan Penyelesaian Pengaduan Konsumen Pada Pelaku Usaha Jasa Keuangan adalah Surat Edaran Otoritas Jasa Keuangan nomor: 2/SEOJK.07/2014 tanggal 14 Februari 2014 tentang Pelayanan dan Penyelesaian Pengaduan Konsumen Pada Pelaku Usaha Jasa Keuangan, beserta penjelasannya, dan perubahan-perubahannya dan penggantinya yang mungkin ada dikemudian hari.

1.40. SURAT KONFIRMASI TRANSAKSI UNIT PENYERTAAN

Surat Konfirmasi Transaksi Unit Penyertaan adalah surat yang mengkonfirmasi pelaksanaan perintah pembelian dan/atau penjualan kembali (pelunasan) Unit Penyertaan dan/atau pengalihan investasi dari Pemegang Unit Penyertaan dan menunjukkan jumlah Unit Penyertaan yang dimiliki oleh Pemegang Unit Penyertaan serta berlaku sebagai bukti kepemilikan dalam SIMAS DANAMAS SAHAM. Surat Konfirmasi Transaksi Unit Penyertaan diterbitkan oleh Bank Kustodian dan akan dikirimkan dalam waktu paling lambat 7 (tujuh) Hari Bursa setelah:

- (i) aplikasi pembelian Unit Penyertaan SIMAS DANAMAS SAHAM dari Pemegang Unit Penyertaan telah lengkap dan diterima dengan baik oleh Manajer Investasi atau Agen Penjual Efek Reksa Dana yang ditunjuk oleh Manajer Investasi (jika ada) dan pembayaran telah diterima dengan baik oleh Bank Kustodian (*in good fund and in complete application*) dan Unit Penyertaan diterbitkan oleh Bank Kustodian sesuai ketentuan pemrosesan pembelian Unit Penyertaan yang ditetapkan dalam Prospektus ini;
- (ii) aplikasi penjualan kembali Unit Penyertaan SIMAS DANAMAS SAHAM dari Pemegang Unit Penyertaan telah lengkap dan diterima dengan baik (*in complete application*) oleh Manajer Investasi atau Agen Penjual Efek Reksa Dana yang ditunjuk oleh Manajer Investasi (jika ada) sesuai ketentuan pemrosesan penjualan kembali Unit Penyertaan yang ditetapkan dalam Prospektus ini
- (iii) aplikasi pengalihan investasi dalam SIMAS DANAMAS SAHAM dari Pemegang Unit Penyertaan telah lengkap dan diterima dengan baik (*in complete application*) oleh Manajer Investasi atau Agen Penjual Efek Reksa Dana yang ditunjuk oleh Manajer Investasi (jika ada) sesuai ketentuan pemrosesan pengalihan investasi yang ditetapkan dalam Prospektus ini.

Surat Konfirmasi Transaksi Unit Penyertaan merupakan surat atau bukti konfirmasi tertulis kepemilikan Unit Penyertaan. Penyampaian surat atau bukti konfirmasi tertulis kepemilikan Unit Penyertaan SIMAS DANAMAS SAHAM kepada pemegang Unit Penyertaan sebagaimana dimaksud di atas dapat dilakukan melalui;

- a. Media elektronik, jika telah memperoleh persetujuan dari Pemegang Unit Penyertaan SIMAS DANAMAS SAHAM; dan/atau
- b. Jasa pengiriman, antara lain kurir dan/atau pos.

Pengiriman sebagaimana dimaksud butir a di atas dilakukan dengan memperhatikan ketentuan peraturan perundang-undangan yang berlaku mengenai informasi dan transaksi elektronik. Pengiriman dokumen melalui sarana elektronik tersebut dapat dilakukan setelah terdapat kesepakatan antara Manajer Investasi dan Bank Kustodian.

1.41. UNDANG-UNDANG PASAR MODAL

Undang-Undang Pasar Modal adalah Undang-Undang Republik Indonesia Nomor 8 tahun 1995 tentang Pasar Modal beserta peraturan pelaksanaan dan seluruh perubahannya

BAB II

INFORMASI MENGENAI SIMAS DANAMAS SAHAM

2.1. PENDIRIAN SIMAS DANAMAS SAHAM

SIMAS DANAMAS SAHAM adalah Reksa Dana berbentuk Kontrak Investasi Kolektif sebagaimana termaktub dalam Akta Kontrak Investasi Kolektif Reksa Dana SIMAS DANAMAS SAHAM No. 15 tanggal 5 September 2007, yang dibuat dihadapan Ny. Poerbaningsih Adi Warsito, SH., Notaris di Jakarta antara d/h PT. Sinarmas Sekuritas (PT. Sinarmas Asset Management) sebagai Manajer Investasi dan PT. Bank CIMB Niaga Tbk cabang Jakarta sebagai Bank Kustodian.

2.2 PENAWARAN UMUM

PT Sinarmas Asset Management sebagai Manajer Investasi melakukan Penawaran Umum atas Unit Penyertaan SIMAS DANAMAS SAHAM secara terus menerus sampai dengan jumlah 1.000.000.000 (satu miliar) Unit Penyertaan. Setiap Unit Penyertaan SIMAS DANAMAS SAHAM ditawarkan dengan harga sama dengan Nilai Aktiva Bersih awal yaitu sebesar Rp.1.000,- (seribu Rupiah) pada hari pertama penawaran. Selanjutnya harga pembelian setiap Unit Penyertaan SIMAS DANAMAS SAHAM ditetapkan berdasarkan Nilai Aktiva Bersih SIMAS DANAMAS SAHAM pada akhir Hari Bursa yang bersangkutan.

2.3 PENGELOLA SIMAS DANAMAS SAHAM

a. Komite Investasi

Komite Investasi akan mengarahkan dan mengawasi Tim Pengelola Investasi dalam menjalankan Kebijakan dan Strategi Investasi sehingga sesuai dengan tujuan investasi.

Komite Investasi terdiri dari:

- **Indra Widjaja, Ketua Komite Investasi**

Indra Widjaja meraih gelar Sarjana di bidang Industrial & Business Management dari Nanyang University, Singapura. Berkarir selama 17 tahun di PT Bank Internasional Indonesia Tbk. dengan jabatan terakhir sebagai Presiden Direktur selama 10 tahun. Saat ini menduduki jabatan sebagai Komisaris Utama PT Sinarmas Sekuritas, Komisaris PT Sinar Mas Multiartha Tbk., Wakil Komisaris Utama PT Asuransi Sinar Mas, Komisaris PT Pabrik Kertas Tjiwi Kimia Tbk., Komisaris PT Sinar Mas, Wakil Komisaris Utama PT SMART Corporation Tbk., Komisaris PT Indah Kiat Pulp & Paper Tbk., dan Wakil Komisaris Utama PT Duta Pertiwi Tbk.

- **Gandi Sulistiyanto S., Anggota Komite Investasi**

Gandi Sulistiyanto meraih gelar Sarjana Teknik Mesin dari Universitas Diponegoro, Semarang. Pernah mengikuti pendidikan Program Top Management di Asian Institute of Management di Manila, Philipina. Bekerja di PT Astra International Tbk. pada tahun 1983-1992, menjabat sebagai Presiden Direktur PT Asuransi Jiwa Eka Life pada tahun 1992-1997, dan menjabat sebagai Komisaris PT Bank Internasional Indonesia Tbk. pada tahun 1998-1999. Saat ini menduduki jabatan sebagai Komisaris PT Indah Kiat Pulp & Paper Tbk., Komisaris PT Pabrik Kertas Tjiwi Kimia Tbk.

- **Kokarjadi Chandra, Anggota Komite Investasi**

Kokarjadi Chandra meraih gelar Bachelor of Science di bidang Mechanical Engineering dari Oregon State University, Oregon, USA dan gelar Master of Business Administration (MBA) di bidang Finance & Management Information System dari Portland State University, Oregon, USA. Memiliki pengalaman kerja selama 9 tahun di PT Bank Internasional Indonesia Tbk. dengan jabatan terakhir Direktur Keuangan & Compliance. Menjabat sebagai Direktur Utama PT Sinarmas Sekuritas sejak Mei 2000. Saat ini menduduki jabatan sebagai Komisaris PT Sinarmas Sekuritas.

- **Hermawan Hosein, Anggota Komite Investasi**

Hermawan Hosein meraih gelar Bachelor of Mathematical & Computer Sciences di bidang Information Technology & Information System Management. Memiliki pengalaman bekerja di PT Bank International Indonesia selama 2 tahun dan PT Sinarmas Multiartha Tbk., selama 4 tahun dengan jabatan terakhir General Manager. Sedangkan pengalaman dalam perusahaan sekuritas yaitu PT Sinarmas Sekuritas selama 11 tahun dengan jabatan terakhir sebagai Direktur. Terakhir beliau menjabat sebagai Direktur utama di PT Sinarmas Asset Management sejak Maret 2011. Saat ini menjabat sebagai Direktur Utama PT Sinarmas Sekuritas dan telah memperoleh izin sebagai Wakil Manajer Investasi dari otoritas Pasar Modal berdasarkan Surat Keputusan Ketua BAPEPAM No. KEP-05/PM/WMI/2003 yang telah diperpanjang berdasarkan Surat Keputusan Dewan Komisiner OJK No. KEP-94/PM.211-PJ-WMI/2017 tanggal 16 Oktober 2017.

- **Andreas H. Purwadi, Anggota Komite Investasi**

Andreas H. Purwadi menamatkan pendidikan S-1 pada Universitas Katolik Atmajaya untuk jurusan manajemen dan akuntansi dan melanjutkan program S-2 ke San Diego State University, San Diego, California, Amerika Serikat, jurusan Finance. Pernah bekerja pada sebuah bank swasta besar di Indonesia untuk Divisi Credit & Marketing selama 8 tahun dengan *corporate title* terakhir adalah Assistant Vice President. Seorang profesional dan berpengalaman di bidang keuangan dan perbankan. Saat ini, mengelola investasi di PT Asuransi Sinar Mas dan aktif sebagai praktisi dalam dunia pasar modal dan investasi.

b. Tim Pengelola Investasi

Tim Pengelola Investasi bertugas sebagai pelaksana harian atas kebijaksanaan, strategi dan eksekusi investasi yang telah diformulasikan bersama dengan Komite Investasi.

Tim Pengelola Investasi terdiri dari:

- **Alex Setyawan WK., Ketua Tim Pengelola Investasi**

Alex Setyawan WK Meraih gelar Bachelor of Science Industrial System and Engineering dari Ohio State University, Columbus, Ohio, USA. Memiliki pengalaman bekerja 3 tahun di PT. Bank Internasional Indonesia Tbk. pada divisi Corporate Banking. Pada Tahun 2000-2001 bekerja pada PT. Sinarmas Sekuritas di divisi Corporate Finance, Tahun 2001-2012 menjabat sebagai Fund Manager pada PT. Sinarmas Sekuritas, terakhir beliau menjabat sebagai Direktur PT. Sinarmas Asset Management sejak April 2012. Saat ini beliau menjabat sebagai Direktur Utama PT. Sinarmas Asset Management sejak Agustus 2017. Beliau telah banyak mengikuti berbagai seminar dan pelatihan di bidang keuangan dan pasar modal, dan telah memiliki izin sebagai Wakil Agen Penjual Efek Reksa Dana dengan no KEP-263/PM/WAPERD/2003 yang telah diperpanjang tanggal 15 Januari 2016 dan telah mendapatkan izin Wakil Manajer Investasi dari otoritas Pasar Modal berdasarkan Surat Keputusan Ketua BAPEPAM dengan no KEP-119/PM/WMI/2005 yang telah diperpanjang berdasarkan Surat Keputusan Dewan Komisiner OJK No. KEP-1163/PM.211/PJ-WMI/2016 tanggal 21 November 2016.

- **Yefta E. Djunarjanto, Anggota Tim Pengelola Investasi**

Yefta E. Djunarjanto meraih gelar S1 dari Fakultas Ekonomika dan Bisnis dari Universitas Gadjah Mada Yogyakarta dan bergabung dengan PT. Sinarmas Asset Management sejak Agustus 2014 dan telah memperoleh izin sebagai Wakil Manajer Investasi dari otoritas Pasar Modal berdasarkan Surat Keputusan Dewan Komisiner Otoritas Jasa Keuangan dengan No. Kep-38 / PM.211 / WMI / 2014 yang telah diperpanjang berdasarkan Surat Keputusan Dewan Komisiner OJK No. KEP-99/PM.211/PJ-WMI/2017 tanggal 6 November 2017.

BAB III MANAJER INVESTASI

3.1 KETERANGAN SINGKAT MENGENAI MANAJER INVESTASI

PT Sinarmas Asset Management didirikan berdasarkan akta Pendirian Perseroan Terbatas PT Sinarmas Asset Management No. 38 tanggal 28 Maret 2011, dibuat di hadapan Lenny Janis Ishak, S.H., notaris di Jakarta, yang telah disahkan oleh Menteri Hukum dan Hak Asasi Manusia Republik Indonesia dengan Surat No. AHU-20523.AH.01.01.Tahun 2011 tanggal 25 April 2011 dan telah didaftarkan dalam Daftar Perseroan No. AHU-0032636.01.09.Tahun 2011 tanggal 25 April 2011.

PT Sinarmas Asset Management telah mendapatkan izin usaha sebagai Manajer Investasi dari BAPEPAM dan LK berdasarkan Surat Keputusan Ketua BAPEPAM dan LK No. KEP-03/BL/MI/2012, tanggal 9 April 2012 tentang Pemberian Izin Usaha Perusahaan Efek Yang Melakukan Kegiatan Usaha Sebagai Manajer Investasi Kepada PT Sinarmas Asset Management.

Pemegang saham mayoritas PT Sinarmas Asset Management adalah PT Sinarmas Sekuritas yaitu sebesar 99,98% (sembilan puluh sembilan koma sembilan puluh delapan persen). PT Sinarmas Asset Management memiliki modal disetor sebesar Rp. 50.000.000.000 (lima puluh miliar rupiah), terbagi atas 50.000.000 (lima puluh juta) saham.

Susunan Anggota Direksi dan Dewan Komisaris Manajer Investasi:

Susunan anggota Direksi dan Dewan Komisaris PT Sinarmas Asset Management pada saat Prospektus ini diterbitkan adalah sebagai berikut:

Direksi

Direktur Utama : Alex Setyawan Widjakusuma
Direktur : Jamial Salim Konpoi

Dewan Komisaris

Komisaris Utama : Doddy Susanto
Komisaris : Howen Widjaja

3.2 PENGALAMAN MANAJER INVESTASI

Dalam pengelolaan reksa dana saat ini PT Sinarmas Asset Management (d/h PT Sinarmas Sekuritas) telah memperoleh Surat Efektif dari OJK untuk mengelola 75 (tujuh puluh lima) Reksa Dana, yaitu : Reksa Dana Simas Satu pada tanggal 22 Desember 2000, Danamas Rupiah pada tanggal 10 Agustus 2001, Danamas Pasti pada tanggal 24 April 2003, Danamas Dollar pada tanggal 11 Mei 2004, Danamas Stabil pada tanggal 24 Februari 2005, Danamas Fleksi pada tanggal 28 Maret 2005, Simas Liquid Fund (d/h Riau Liquid Fund) dan Simas Income Fund (d/h Riau Income Fund) pada tanggal 9 Agustus 2005, Danamas Rupiah Plus pada tanggal 9 Juni 2006, Simas Danamas Saham, Simas Danamas Mantap Plus dan Simas Danamas Instrumen Negara pada tanggal 24 September 2007, Simas Satu Prima dan Simas Saham Unggulan pada tanggal 11 Desember 2012, Simas Syariah Berkembang dan Simas Syariah Unggulan pada tanggal 22 Juli 2014, Simas Saham Bertumbuh pada tanggal 11 Agustus 2015, Simas Abdi Proteksi 1 pada tanggal 28 September 2015, Simas Terproteksi 1 pada tanggal 4 November 2015 (Pembubaran pada tanggal 15 Maret 2017), Simas Terproteksi 2 pada tanggal 17 November 2015 (Pembubaran pada tanggal 3 April 2017), Simas Maju Berkembang pada tanggal 17 November 2015, Simas Investa Proteksi 1 pada tanggal 16 Desember 2015, Simas Terproteksi 3 pada tanggal 26 Januari 2016, Simas Saham Andalan pada tanggal 24 Maret 2016, Simas Terproteksi 4 dan Simas Saham Ultima pada tanggal 31 Maret 2016, Simas Gemilang 1 dan Simas Abdi Proteksi 2 pada tanggal 13 April 2016, Simas Andalan 1 pada tanggal 17 Juni 2016, Simas Terproteksi 5 pada tanggal 24 Juni 2016, Simas Gemilang 2 pada tanggal 30 Juni 2016, Simas Gemilang 3 dan Simas Pendapatan Tetap pada tanggal 27 Juli 2016, Simas Saham Maksima pada tanggal 2 September 2016, Simas Terproteksi 6 pada tanggal 6 September 2016, Simas Gemilang 4 dan Simas Pendapatan Prima pada tanggal 14 September 2016, Simas Terproteksi 7 pada tanggal 26 September 2016, Simas IDX30 pada tanggal 30 September 2016, Simas Terproteksi 8 pada tanggal 12 Oktober 2016, Simas Saham Prestasi pada tanggal 18 Oktober 2016, Simas Pendapatan Tetap Prestasi pada tanggal 9 November 2016, Simas Gemilang 5 dan Simas Terproteksi 9 pada tanggal 13 Desember 2016, Simas Pendapatan Tetap Abdi Utama pada tanggal 20 Desember 2016, Simas Gemilang 6 pada tanggal 1 Februari 2017, Simas Syariah Pendapatan Tetap pada tanggal 8 Februari 2017,

Simas Gemilang 7 dan Simas Terproteksi 10 pada tanggal 22 Maret 2017, Simas Syariah Kombinasi pada tanggal 18 April 2017, Simas Pendapatan Tetap Andalan pada tanggal 28 April 2017, Sinarmas Hidup Sejahtera pada tanggal 3 Mei 2017, Simas Cemerlang 2 pada tanggal 30 Mei 2017, Simas Saham Syariah pada tanggal 2 Juni 2017, Simas Gemilang 8 pada tanggal 12 Juni 2017, Simas Cemerlang 1 dan Simas Terproteksi 11 pada tanggal 24 Juli 2017, Simas Gemilang 9 pada tanggal 28 Juli 2017, Simas Obligasi Unggulan pada tanggal 2 Agustus 2017, Simas Saham Dinamis, Simas Dana Ekuitas dan Simas Cemerlang 3 pada tanggal 18 Agustus 2017, Simas BUMN pada tanggal 12 September 2017, Simas USD Fixed Income dan Simas Cemerlang 4 pada tanggal 26 September 2017, Simas Gemilang 10, Simas Terproteksi 12 dan Simas Hasjrat Multifinance I pada tanggal 28 September 2017, Simas Global Equity Syariah USD Fund pada tanggal 23 Oktober 2017, Simas Terproteksi 13, Simas Gemilang 11, Simas Cemerlang 5 dan Simas Balance Prestasi pada tanggal 24 Oktober 2017, Simas Terproteksi 14 pada tanggal 26 Oktober 2017, Simas Putera Obligasi Andalan 1 pada tanggal 27 Oktober 2017, Simas Balance Syariah dan Simas Gemilang 12 pada tanggal 30 Oktober 2017. Kontrak Investasi Kolektif Reksa Dana Simas Satu, Danamas Rupiah, Danamas Pasti, Danamas Stabil, Danamas Fleksi, Simas Liquid Fund (d/h Riau Liquid Fund) dan Simas Income Fund (d/h Riau Income Fund), Danamas Rupiah Plus dibuat dihadapan Ny. Linda Herawati, SH, Notaris di Jakarta, Simas Danamas Saham, Simas Danamas Mantap Plus serta Simas Danamas Instrumen Negara dibuat dihadapan Ny. Poerbaningsih Adi Warsito, SH, Notaris di Jakarta, antara PT Sinarmas Sekuritas sebagai Manajer Investasi dan PT Bank Niaga Tbk. sebagai Bank Kustodian, Danamas Dollar dibuat dihadapan Linda Herawati, SH, Notaris di Jakarta antara PT Sinarmas Sekuritas sebagai Manajer Investasi dan PT Bank Internasional Indonesia Tbk. sebagai Bank Kustodian. Simas Satu Prima, Simas Saham Unggulan, Simas Saham Bertumbuh, Simas Maju Berkembang, Simas Terproteksi 3, Simas Saham Andalan, Simas Saham Ultima, Simas Terproteksi 4, Simas Gemilang 1, Simas Abdi Proteksi 2, Simas Andalan 1, Simas Terproteksi 5, Simas Gemilang 2, Simas Gemilang 3, Simas Pendapatan Tetap, Simas Saham Maksima, Simas Terproteksi 6, Simas Gemilang 4, Simas Pendapatan Prima, Simas Terproteksi 7, Simas IDX30, Simas Terproteksi 8, Simas Saham Prestasi pada tanggal, Simas Pendapatan Tetap Prestasi, Simas Gemilang 5, Simas Terproteksi 9, Simas Pendapatan Tetap Abdi Utama, Simas Gemilang 6, Simas Syariah Pendapatan Tetap, Simas Gemilang 7, Simas Terproteksi 10, Simas Syariah Kombinasi, Simas Pendapatan Tetap Andalan, Sinarmas Hidup Sejahtera, Simas Cemerlang 2, Simas Saham Syariah, Simas Gemilang 8, Simas Cemerlang 1, Simas Terproteksi 11, Simas Gemilang 9, Simas Obligasi Unggulan, Simas Saham Dinamis, Simas Dana Ekuitas, Simas Cemerlang 3, Simas BUMN, Simas USD Fixed Income, Simas Cemerlang 4, Simas Gemilang 10, Simas Terproteksi 12, Simas Global Equity Syariah USD Fund, Simas Terproteksi 13, Simas Gemilang 11, Simas Cemerlang 5, Simas Balance Prestasi, Simas Terproteksi 14, Simas Balance Syariah, dan Simas Gemilang 12 dibuat dihadapan Ny. Leolin Jayayanti, SH., M.Kn Notaris di Jakarta, antara PT Sinarmas Asset Management sebagai Manajer Investasi dan PT Bank CIMB Niaga Tbk. sebagai Bank Kustodian. Simas Syariah Berkembang, Simas Syariah Unggulan dan Simas Pendapatan Tetap Abdi Utama dibuat dihadapan Ny. Leolin Jayayanti, SH., M.Kn Notaris di Jakarta, antara PT Sinarmas Asset Management sebagai Manajer Investasi dan PT Bank Danamon Indonesia Tbk. sebagai Bank Kustodian. Simas Abdi Proteksi 1, Simas Terproteksi 1, Simas Terproteksi 2, Simas Investa Proteksi 1, dan Simas Hasjrat Multifinance I dibuat dihadapan Ny. Leolin Jayayanti, SH., M.Kn Notaris di Jakarta, antara PT Sinarmas Asset Management sebagai Manajer Investasi dan PT Bank Mega Tbk. sebagai Bank Kustodian. Sedangkan Simas Putera Obligasi Andalan 1 dibuat dihadapan Ny. Leolin Jayayanti, SH., M.Kn Notaris di Jakarta, antara PT Sinarmas Asset Management sebagai Manajer Investasi dan PT Bank DBS Indonesia sebagai Bank Kustodian.

Per 29 Desember 2017 PT Sinarmas Asset Management (d/h PT Sinarmas Sekuritas) dengan jumlah 75 Reksa Dana telah mempunyai dana kelolaan kurang lebih sebesar Rp. 19.830.212.151.781,- (sembilan belas triliun delapan ratus tiga puluh miliar dua ratus dua belas juta seratus lima puluh satu ribu tujuh ratus delapan puluh satu rupiah).

3.3 PIHAK YANG TERAFILIASI DENGAN MANAJER INVESTASI

Pihak – pihak yang terafiliasi dengan Manajer Investasi adalah :

- **Sektor Keuangan** : PT Sinarmas Multiartha Tbk, PT Bank Sinarmas Tbk, PT Asuransi Jiwa Sinarmas MSIG, PT Asuransi Sinar Mas, PT Sinarmas Sekuritas, PT AB Sinar Mas Multifinance, Asuransi Simas Net, Asuransi Mega Life.
- **Sektor Non Keuangan** : PT Golden Energy Mines Tbk, PT Smartfren Telekomunikasi Tbk, PT Duta Pertiwi Tbk, PT Indah Kiat Pulp & Paper Tbk, PT Pabrik Kertas Tjiwi Kimia Tbk, PT Pindo Deli Pulp and Paper Mills, PT Lontar Papyrus Pulp & Paper Industry, PT The Univenus, PT Ekamas Fortuna, PT Purinusa Ekapersada, PT Jakarta Teknologi Utama

(dahulu / former PT Jakarta Teknologi Utama Motor), PT Balai Lelang Sinarmas, PT Wapindo Jasaartha, PT Arthamas Solusindo, PT Komunindo Arga Digital, PT Sinar Artha Solusindo, PT Arthamas Informatika, PT Sinar Artha Inforindo, PT. Artha Bina Usaha, PT Sinar Artha Trading, PT Super Wahana Tehno.

BAB IV BANK KUSTODIAN

4.1 KETERANGAN SINGKAT MENGENAI BANK KUSTODIAN

PT Bank CIMB Niaga Tbk merupakan Bank Kustodian swasta nasional pertama yang memperoleh persetujuan dari otoritas Pasar Modal berdasarkan Surat Keputusan Ketua Bapepam nomor: KEP-71/PM/1991 tanggal 22 Agustus 1991 sebagai Bank Kustodian di Pasar Modal.

4.2 PENGALAMAN BANK KUSTODIAN

PT Bank CIMB Niaga Tbk saat ini merupakan salah satu Bank Kustodian terkemuka dalam pasar Reksa Danadengan telah mengadministrasikan lebih dari 184 Reksa Dana Terbuka berbentuk Kontrak Investasi Kolektif (KIK) dan mengadministrasikan aset senilai lebih dari Rp 110 Triliun. Kustodian Bank CIMB Niaga memberikan pelayanan administrasi serta penyimpanan kepada lebih dari 295 nasabah baik dalam maupun luar negeri.

Kepercayaan lain yang diberikan kepada PT Bank CIMB Niaga Tbk adalah penunjukan sebagai sub-registry oleh Bank Indonesia atas pelaksanaan perdagangan obligasi pemerintah dalam rangka rekapitalisasi perbankan nasional, yang lebih luas saat ini meliputi seluruh Surat Utang Negara serta Sertifikat Bank Indonesia. Pada Juni 2000 Kustodian Bank CIMB Niaga telah mendapatkan sertifikasi manajemen pengendalian mutu ISO 9002 dan telah ditingkatkan menjadi ISO 9001:2000 pada September 2003. Kemudian di bulan September 2009, sertifikasi tersebut ditingkatkan lagi menjadi ISO 9001:2008.

Selain itu Kustodian Bank CIMB Niaga telah empat kali berturut-turut mendapat penghargaan sebagai “Bank Kustodian teraktif dalam perdagangan obligasi di Bursa Efek Surabaya pada tahun 2003, 2004, 2005 dan 2006” yang diberikan oleh PT Bursa Efek Surabaya.

Pada bulan Mei 2007, Kustodian Bank CIMB Niaga mendapatkan Pernyataan Kesesuaian Syariah dari Dewan Syariah Nasional MUI. Dengan diberikannya pernyataan kesesuaian syariah tersebut, maka bagi klien yang berbasis syariah, Kustodian Bank CIMB Niaga dapat menjadi administrator yang sesuai dengan prinsip-prinsip syariah.

4.3 PIHAK YANG TERAFILIASI DENGAN BANK KUSTODIAN

Pihak pihak yang terafiliasi dengan Bank Niaga Kustodian di Indonesia adalah :

1. PT CIMB Securities Indonesia,
2. PT CIMB-Principal Asset Management Indonesia, dan
3. PT CIMB Niaga Auto Finance

BAB V
TUJUAN INVESTASI, KEBIJAKAN INVESTASI, PEMBATASAN INVESTASI,
DAN KEBIJAKAN PEMBAGIAN HASIL INVESTASI

Dengan memperhatikan peraturan perundangan yang berlaku, dan ketentuan-ketentuan lain dalam Kontrak Investasi Kolektif SIMAS DANAMAS SAHAM, maka Tujuan Investasi, Kebijakan Investasi, Pembatasan Investasi, dan Kebijakan Pembagian Hasil Investasi SIMAS DANAMAS SAHAM adalah sebagai berikut :

5.1 TUJUAN INVESTASI

SIMAS DANAMAS SAHAM bertujuan untuk memperoleh pendapatan yang optimal dalam jangka panjang dengan tingkat fleksibilitas investasi yang cukup tinggi serta mengurangi risiko dengan berbagai jenis investasi portofolio fek yang terdiri dari Efek bersifat Ekuitas, Efek bersifat Utang serta Instrumen Pasar Uang sesuai peraturan perundang – undangan yang berlaku.

5.2 KEBIJAKAN INVESTASI

Portofolio SIMAS DANAMAS SAHAM akan dikelola secara aktif guna mendapatkan pendapatan yang optimal dalam jangka panjang melalui penempatan dana investasi minimum 80% (delapan puluh persen) dan maksimum 98% (sembilan puluh delapan persen) pada Efek bersifat Ekuitas yang telah dijual dalam Penawaran Umum dan atau dicatatkan di Bursa Efek baik di dalam maupun di luar negeri, serta minimum 2% dan maksimum 20% pada Instrumen Pasar Uang, Efek bersifat Utang dan atau Efek Beragun Aset yang telah dijual dalam Penawaran Umum dan atau dicatatkan di Bursa Efek baik di dalam maupun di luar negeri, sesuai peraturan perundang-undangan yang berlaku. Semua investasi portofolio Efek tersebut dapat dalam denominasi Rupiah maupun mata uang asing.

Komposisi portofolio investasi SIMAS DANAMAS SAHAM diperlihatkan dalam tabel di bawah ini :

Komposisi Portofolio	Minimum	Maksimum
Efek Ekuitas	80%	98%
Instrumen Pasar Uang, Efek Bersifat Utang dan atau Efek Beragun Aset	2%	20%

5.3. PEMBATASAN INVESTASI

Sesuai dengan POJK Tentang Reksa Dana Berbentuk Kontrak Investasi Kolektif dalam melaksanakan pengelolaan SIMAS DANAMAS SAHAM, Manajer Investasi dilarang melakukan tindakan yang dapat menyebabkan SIMAS DANAMAS SAHAM :

- (i) memiliki Efek yang diperdagangkan di Bursa Efek luar negeri yang informasinya tidak dapat diakses dari Indonesia melalui media massa atau situs web;
- (ii) memiliki Efek yang diterbitkan oleh 1 (satu) perusahaan berbadan hukum Indonesia atau berbadan hukum asing yang diperdagangkan di Bursa Efek luar negeri lebih dari 5% (lima persen) dari modal disetor perusahaan dimaksud atau lebih dari 10% (sepuluh persen) dari Nilai Aktiva Bersih Reksa Dana pada setiap saat;
- (iii) memiliki Efek bersifat ekuitas yang diterbitkan oleh perusahaan yang telah mencatatkan Efek-nya pada Bursa Efek di Indonesia lebih dari 5% (lima persen) dari modal disetor perusahaan dimaksud;
- (iv) memiliki Efek yang diterbitkan oleh 1 (satu) Pihak lebih dari 10% (sepuluh persen) dari Nilai Aktiva Bersih Reksa Dana pada setiap saat, kecuali;
 - a. Sertifikat Bank Indonesia;
 - b. Efek yang diterbitkan dan/atau dijamin oleh Pemerintah Republik Indonesia; dan/atau
 - c. Efek yang diterbitkan oleh lembaga keuangan internasional dimana Pemerintah Republik Indonesia menjadi salah satu anggotanya.
- (v) memiliki Efek derivatif:
 - a. yang ditransaksikan di luar Bursa Efek dengan 1 (satu) pihak Lembaga Jasa Keuangan sebagaimana dimaksud dalam Pasal 5 ayat (3) huruf a angka 2 pada POJK

No.23/POJK.04/2016 dengan nilai eksposur lebih dari 10% (sepuluh persen) dari Nilai Aktiva Bersih Reksa Dana pada setiap saat; dan

- b. dengan nilai eksposur global bersih lebih dari 20% (dua puluh persen) dari Nilai Aktiva Bersih Reksa Dana pada setiap saat;
- (vi) memiliki Efek Beragun Aset yang ditawarkan melalui Penawaran Umum lebih dari 20% (dua puluh persen) dari Nilai Aktiva Bersih Reksa Dana pada setiap saat dengan ketentuan setiap seri Efek Beragun Aset tidak lebih dari 10% (sepuluh persen) dari Nilai Aktiva Bersih Reksa Dana pada setiap saat;
- (vii) memiliki Efek Bersifat Utang, Efek Syariah berpendapatan tetap, Efek Beragun Aset, dan/atau Unit Penyertaan Dana Investasi Real Estat yang ditawarkan tidak melalui Penawaran Umum yang diterbitkan oleh 1 (satu) Pihak lebih dari 5% (lima persen) dari Nilai Aktiva Bersih Reksa Dana pada setiap saat atau secara keseluruhan lebih dari 15% (lima belas persen) dari Nilai Aktiva Bersih Reksa Dana pada setiap saat, kecuali yang diterbitkan oleh Pemerintah Republik Indonesia dan/atau Pemerintah Daerah;
- (viii) memiliki Unit Penyertaan suatu Dana Investasi Real Estat berbentuk Kontrak Investasi Kolektif yang ditawarkan melalui Penawaran Umum lebih dari 20% (dua puluh persen) dari Nilai Aktiva Bersih Reksa Dana pada setiap saat dengan ketentuan setiap Dana Investasi Real Estat tidak lebih dari 10% (sepuluh persen) dari Nilai Aktiva Bersih Reksa Dana pada setiap saat;
- (ix) memiliki Unit Penyertaan Dana Investasi Real Estat berbentuk Kontrak Investasi Kolektif, jika Dana Investasi Real Estat berbentuk Kontrak Investasi Kolektif tersebut dan Reksa Dana berbentuk Kontrak Investasi Kolektif dikelola oleh Manajer Investasi yang sama;
- (x) memiliki Portofolio Efek berupa Efek yang diterbitkan oleh Pihak yang terafiliasi dengan Manajer Investasi lebih dari 20% (dua puluh persen) dari Nilai Aktiva Bersih Reksa Dana pada setiap saat, kecuali hubungan Afiliasi yang terjadi karena kepemilikan atau penyertaan modal Pemerintah Republik Indonesia;
- (xi) memiliki Efek yang diterbitkan oleh pemegang Unit Penyertaan dan/atau Pihak terafiliasi dari pemegang Unit Penyertaan berdasarkan komitmen yang telah disepakati oleh Manajer Investasi dengan pemegang Unit Penyertaan dan/atau Pihak terafiliasi dari pemegang Unit Penyertaan;
- (xii) membeli Efek dari calon atau pemegang Unit Penyertaan dan/atau Pihak terafiliasi dari calon atau pemegang Unit Penyertaan kecuali dilakukan pada harga pasar wajar;
- (xiii) terlibat dalam kegiatan selain dari investasi, investasi kembali, atau perdagangan Efek sebagaimana dimaksud dalam POJK Tentang Reksa Dana Berbentuk Kontrak Investasi Kolektif;
- (xiv) terlibat dalam penjualan Efek yang belum dimiliki (*short sale*);
- (xv) terlibat dalam transaksi marjin;
- (xvi) menerima pinjaman secara langsung termasuk melakukan penerbitan obligasi atau Efek bersifat utang lainnya, kecuali pinjaman jangka pendek dengan jangka waktu paling lama 1 (satu) bulan dalam rangka pemenuhan transaksi pembelian kembali dan/atau pelunasan paling banyak 10% (sepuluh persen) dari nilai portofolio Reksa Dana pada saat terjadinya pinjaman;
- (xvii) memberikan pinjaman secara langsung, kecuali pembelian obligasi, Efek bersifat utang lainnya, dan/atau penyimpanan dana di bank;
- (xviii) membeli Efek yang sedang ditawarkan dalam Penawaran Umum, jika Penjamin Emisi Efek dari Penawaran Umum tersebut adalah Perusahaan Efek yang merupakan Manajer Investasi itu sendiri atau Afiliasi dari Manajer Investasi tersebut, kecuali:
 - a. Efek Bersifat Utang yang ditawarkan mendapat peringkat layak investasi; dan/atau
 - b. terjadi kelebihan permintaan beli dari Efek yang ditawarkan.

Larangan membeli Efek yang sedang ditawarkan dalam Penawaran Umum dari Afiliasi Manajer Investasi tersebut tidak berlaku jika hubungan Afiliasi tersebut terjadi karena kepemilikan atau penyertaan modal Pemerintah Republik Indonesia;

- (xix) terlibat dalam transaksi bersama atau kontrak bagi hasil dengan Manajer Investasi itu sendiri atau Afiliasi dari Manajer Investasi dimaksud;

- (xx) membeli Efek Beragun Aset, jika:
 - a. Efek Beragun Aset tersebut dan Reksa Dana berbentuk Kontrak Investasi Kolektif dimaksud dikelola oleh Manajer Investasi yang sama; dan/atau
 - b. Manajer Investasi Reksa Dana berbentuk Kontrak Investasi Kolektif terafiliasi dengan kreditur awal Efek Beragun Aset, kecuali hubungan Afiliasi tersebut terjadi karena kepemilikan atau penyertaan modal Pemerintah Republik Indonesia; dan
- (xxi) terlibat dalam transaksi penjualan Efek dengan janji membeli kembali dan pembelian Efek dengan janji menjual kembali.

Pembatasan investasi tersebut di atas didasarkan pada peraturan yang berlaku saat Prospektus ini dibuat yang mana dapat berubah sewaktu-waktu sesuai perubahan atau penambahan atas peraturan atau adanya kebijakan yang ditetapkan oleh Pemerintah di bidang pasar modal termasuk surat persetujuan Otoritas Jasa Keuangan (OJK) dan LK berkaitan dengan pengelolaan Reksa Dana Berbentuk Kontrak Investasi Kolektif.

5.4 KEBIJAKAN PEMBAGIAN HASIL INVESTASI

Setiap hasil investasi yang diperoleh SIMAS DANAMAS SAHAM dari dana yang diinvestasikan, akan dibukukan kembali ke dalam SIMAS DANAMAS SAHAM sehingga selanjutnya akan meningkatkan Nilai Aktiva Bersihnya.

Pemegang Unit Penyertaan yang ingin menikmati hasil investasi, dapat menjual kembali sebagian atau seluruh Unit Penyertaan yang dimilikinya.

BAB VI
METODE PENGHITUNGAN NILAI PASAR WAJAR EFEK
DALAM PORTOFOLIO SIMAS DANAMAS SAHAM

Metode penghitungan nilai pasar wajar Efek dalam portofolio SIMAS DANAMAS SAHAM yang digunakan oleh Manajer Investasi adalah sesuai dengan Peraturan BAPEPAM dan LK Nomor IV.C.2 Peraturan BAPEPAM dan LK No.IV.C.2 dan Peraturan BAPEPAM dan LK No.IV.B.1, memuat antara lain ketentuan sebagai berikut :

1. Nilai Pasar Wajar dari Efek dalam Portofolio Reksa Dana wajib dihitung dan disampaikan oleh Manajer Investasi kepada Bank Kustodian paling lambat pukul 17.00 WIB (tujuh belas Waktu Indonesia Barat) setiap Hari Bursa, dengan ketentuan sebagai berikut:
 - a. Penentuan Nilai Pasar Wajar dari Efek yang aktif diperdagangkan di Bursa Efek menggunakan informasi harga perdagangan terakhir Efek tersebut di Bursa Efek.
 - b. Penghitungan Nilai Pasar Wajar dari :
 - 1) Efek yang diperdagangkan diluar Bursa Efek (over the counter);
 - 2) Efek yang tidak aktif diperdagangkan di Bursa Efek;
 - 3) Efek yang diperdagangkan dalam denominasi mata uang asing;
 - 4) Instrumen Pasar Uang dalam negeri, sebagaimana dimaksud dalam peraturan Nomor IV.B.1 tentang pedoman Pengelolaan Reksa Dana berbentuk Kontrak Investasi Kolektif;
 - 5) Efek lain yang transaksinya wajib dilaporkan kepada Penerima Laporan Transaksi Efek sebagaimana dimaksud dalam Peraturan Nomor X.M.3 tentang penerima Laporan Transaksi Efek;
 - 6) Efek lain yang berdasarkan keputusan Bapepam & LK dapat menjadi Portofolio Efek Reksa Dana; dan/atau
 - 7) Efek dari perusahaan yang dinyatakan pailit atau kemungkinan besar akan pailit, atau gagal membayar pokok utang bunga dari Efek tersebut, menggunakan harga pasar wajar yang ditetapkan oleh LPHE sebagai harga acuan bagi Manajer Investasi.
 - c. Dalam hal harga perdagangan terakhir Efek di Bursa Efek tidak mencerminkan Nilai Pasar Wajar pada saat itu, penghitungan Nilai Pasar Wajar dari efek tersebut menggunakan harga pasar wajar yang ditetapkan oleh LPHE sebagai harga acuan bagi Manajer Investasi.
 - d. Dalam hal LPHE tidak mengeluarkan harga pasar wajar terhadap Efek sebagaimana dimaksud dalam angka 2 huruf b butir 1) sampai dengan butir 6), dan angka 2 huruf c dari peraturan Bapepam & LK No. IV.C.2 ini, Manajer Investasi wajib menentukan Nilai Pasar Wajar dari Efek dengan itikad baik dan penuh tanggung jawab berdasarkan metode yang menggunakan asas konservatif dan diterapkan secara konsisten, dengan mempertimbangkan antara lain :
 - 1) harga perdagangan sebelumnya;
 - 2) harga perbandingan Efek sejenis; dan/atau
 - 3) kondisi fundamental dari penerbit Efek.
 - e. Dalam hal LPHE tidak mengeluarkan harga pasar wajar terhadap Efek dari perusahaan yang dinyatakan pailit atau kemungkinan besar akan pailit, atau gagal membayar pokok utang atau bunga dari Efek tersebut, sebagaimana dimaksud pada angka 2 huruf b butir 7) dari peraturan Bapepam & LK No. IV.C.2 ini, Manajer Investasi wajib menghitung Nilai Pasar Wajar dari Efek dengan itikad baik dan penuh tanggung jawab berdasarkan metode yang menggunakan asas konservatif dan diterapkan secara konsisten dengan mempertimbangkan:
 - 1) harga perdagangan terakhir Efek tersebut;
 - 2) kecenderungan harga Efek tersebut;
 - 3) tingkat bunga umum sejak perdagangan terakhir (jika berupa Efek bersifat Utang);
 - 4) informasi material yang diumumkan mengenai Efek tersebut sejak perdagangan terakhir;
 - 5) perkiraan rasio pendapatan harga (*price earning ratio*) dibandingkan dengan rasio pendapatan harga untuk Efek sejenis (jika berupa saham);
 - 6) tingkat bunga pasar dari Efek sejenis pada saat tahun berjalan dengan peringkat kredit sejenis (jika berupa Efek Bersifat Utang); dan
 - 7) harga pasar terakhir dari Efek yang mendasari (jika berupa derivatif atas Efek).
 - f. Dalam hal Manajer Investasi menganggap bahwa harga pasar wajar yang ditetapkan LPHE tidak mencerminkan Nilai Pasar Wajar dari Efek dalam portofolio Reksa Dana yang wajib dibubarkan karena:
 - a. diperintahkan oleh OJK sesuai peraturan perundang-undangan di bidang Pasar Modal; dan/atau
 - b. total Nilai Aktiva Bersih kurang dari Rp 25.000.000.000,00 (dua puluh lima miliar rupiah) selama 90 (sembilan puluh) Hari Bursa secara berturut-turut,Manajer Investasi dapat menghitung sendiri Nilai Pasar Wajar dari Efek tersebut dengan itikad baik dan penuh tanggung jawab berdasarkan metode yang menggunakan asas konservatif dan diterapkan secara konsisten.

- g. Nilai Pasar Wajar dari Efek dalam portofolio Reksa Dana yang diperdagangkan dalam denominasi mata uang yang berbeda dengan denominasi mata uang Reksa Dana tersebut, wajib dihitung dengan menggunakan kurs tengah Bank Indonesia.
2. Penghitungan Nilai Aktiva Bersih Reksa Dana, wajib menggunakan Nilai Pasar Wajar dari Efek yang ditentukan oleh Manajer Investasi.
3. Nilai aktiva bersih per saham atau Unit Penyertaan dihitung berdasarkan nilai aktiva bersih pada akhir hari yang bersangkutan, setelah penyelesaian pembukuan Reksa Dana dilaksanakan, tetapi tanpa memperhitungkan peningkatan atau penurunan kekayaan Reksa Dana karena permohonan pembelian dan/atau pelunasan yang diterima oleh Bank Kustodian pada hari yang sama.

LPHE (Lembaga Penilaian Harga Efek) adalah Pihak yang telah memperoleh izin usaha dari OJK untuk melakukan penilaian harga Efek dalam rangka menetapkan harga pasar wajar, sebagaimana dimaksud dalam Peraturan Nomor V.C.3 yang merupakan Lampiran Keputusan Ketua BAPEPAM dan LK Nomor Kep-183/BL/2009 tanggal 30 Juni 2009 tentang Lembaga Penilaian Harga Efek.

Manajer Investasi dan Bank Kustodian akan memenuhi ketentuan dalam Peraturan Bapepam & LK Nomor IV.C.2 tersebut diatas, dengan tetap memperhatikan peraturan, kebijakan dan persetujuan OJK yang mungkin dikeluarkan atau diperoleh kemudian setelah dibuatnya Prospektus ini.

BAB VII PERPAJAKAN

Berdasarkan Peraturan Perpajakan yang berlaku, penerapan Pajak Penghasilan (PPh) atas pendapatan Reksa Dana yang berbentuk Kontrak Investasi Kolektif adalah sebagai berikut :

Uraian	Perlakuan PPh	Dasar Hukum
a. Pembagian Uang Tunai (<i>dividen</i>)	PPh Tarif Umum	Pasal 4 (1) huruf g dan Pasal 23 UU PPh.
b. Bunga Obligasi	PPh Final*	Pasal 4 (2) dan Pasal 17 (7) UU PPh dan Pasal I angka 1 dan 2 PP No. 100 Tahun 2013
c. <i>Capital Gain</i> / Diskonto Obligasi	PPh Final*	Pasal 4 (2) dan Pasal 17 (7) UU PPh dan Pasal I angka 1 dan 2 PP No. 100 Tahun 2013
d. Bunga Deposito dan Diskonto Sertifikat Bank Indonesia	PPh Final (20%)	Pasal 4 (2) huruf a UU PPh, Pasal 2 PP Nomor 131 tahun 2000 dan Pasal 3 Keputusan Menteri Keuangan R.I. Nomor 51/KMK.04/2001
e. <i>Capital Gain</i> Saham di Bursa	PPh Final (0,1%)	Pasal 4 (2) huruf c UU PPh dan Pasal 1 (1) PP Nomor 41 Tahun 1994 jo. Pasal 1 PP Nomor 14 Tahun 1997
f. <i>Commercial Paper</i> dan Surat Utang lainnya	PPh Tarif Umum	Pasal 4 (1) UU PPh.

* Berdasarkan Peraturan Pemerintah R.I. No. 100 Tahun 2013 (PP No. 100 Tahun 2013”) besar Pajak Penghasilan (PPh) atas bunga dan/atau diskonto dari Obligasi yang diterima Wajib Pajak Reksa Dana yang terdaftar pada OJK adalah:

- (i) 5% (lima persen) untuk tahun 2014 sampai dengan tahun 2020; dan
- (ii) 10% (sepuluh persen) untuk tahun 2021 dan seterusnya.

Informasi perpajakan tersebut di atas dibuat oleh Manajer Investasi berdasarkan pengetahuan dan pengertian dari Manajer Investasi atas peraturan perpajakan yang ada sampai dengan Prospektus ini dibuat. Apabila di kemudian hari terdapat perubahan atau perbedaan interpretasi atas peraturan perpajakan yang berlaku, maka Manajer Investasi akan menyesuaikan informasi perpajakan di atas.

Bagi warga asing disarankan untuk berkonsultasi dengan penasihat perpajakan mengenai perlakuan pajak investasi sebelum membeli Unit Penyertaan SIMAS DANAMAS SAHAM .

Dalam hal terdapat pajak yang harus dibayar oleh calon Pemegang Unit Penyertaan sesuai peraturan perundang-undangan di bidang perpajakan yang berlaku, pemberitahuan kepada calon Pemegang Unit Penyertaan tentang pajak yang harus dibayar tersebut akan dilakukan dengan mengirimkan surat tercatat kepada calon Pemegang Unit Penyertaan segera setelah Manajer Investasi mengetahui adanya pajak tersebut yang harus dibayar oleh calon Pemegang Unit Penyertaan.

BAB VIII

MANFAAT INVESTASI DAN FAKTOR RISIKO UTAMA

8.1 MANFAAT BAGI PEMEGANG UNIT PENYERTAAN SIMAS DANAMAS SAHAM

SIMAS DANAMAS SAHAM memberikan manfaat dan kemudahan bagi para pemegang Unit Penyertaan antara lain:

a. Pengelolaan Secara Profesional

Pengelolaan secara profesional adalah Pengelolaan portofolio investasi di pasar modal dan pasar uang antara lain meliputi pemilihan efek, pemilihan bank, penentuan jangka waktu penempatan serta administrasi investasinya memerlukan analisa yang sistematis, monitoring yang terus menerus serta keputusan investasi yang cepat dan tepat (*market timing*). Disamping itu diperlukan keahlian khusus serta hubungan dengan berbagai pihak untuk dapat melakukan pengelolaan suatu portofolio investasi yang terdiversifikasi. Hal ini akan sangat menyita waktu dan konsentrasi bagi Pemegang Unit Penyertaan jika dilakukan sendiri. Melalui SIMAS DANAMAS SAHAM Pemegang Unit Penyertaan akan memperoleh kemudahan karena terbebas dari pekerjaan tersebut dan mempercayakannya kepada Manajer Investasi yang profesional di bidangnya.

b. Diversifikasi Investasi

Diversifikasi Investasi adalah penyebaran investasi dengan maksud mengurangi risiko investasi. Jika dana investasi yang dimiliki relatif kecil, sulit untuk memperoleh manfaat diversifikasi tanpa kehilangan kesempatan memperoleh hasil investasi yang baik. Melalui SIMAS DANAMAS SAHAM dimana dana dari berbagai pihak dapat dikumpulkan, diversifikasi investasi dapat lebih mudah dilakukan.

c. Bebas Pajak

Berdasarkan peraturan perpajakan yang berlaku perihal penerapan pajak penghasilan (PPH) atas usaha Reksa Dana, bagian laba termasuk pelunasan kembali Unit Penyertaan yang diterima oleh Pemegang Unit Penyertaan **bukan merupakan objek pajak penghasilan.**

d. Potensi Pertumbuhan Nilai Investasi

Dengan akumulasi dana dari berbagai pihak, SIMAS DANAMAS SAHAM mempunyai kekuatan penawaran (*bargaining power*) dalam memperoleh tingkat suku bunga yang lebih tinggi serta biaya investasi yang lebih rendah, serta akses kepada instrumen investasi yang sulit jika dilakukan secara individual. Hal ini memberikan kesempatan yang sama kepada seluruh Pemegang Unit Penyertaan memperoleh hasil investasi yang relatif baik sesuai tingkat risikonya.

e. Kemudahan Pencairan Investasi

Pemegang Unit Penyertaan dapat menjual kembali Unit Penyertaan yang dimilikinya kepada Manajer Investasi setiap Hari Bursa dan dalam hal ini, Manajer Investasi wajib membeli kembali Unit Penyertaan tersebut. Dimana Pemegang Unit Penyertaan akan menerima hasil penjualan tersebut paling lambat 7 (tujuh) Hari Bursa setelah Formulir Penjualan Kembali Unit Penyertaan diterima secara lengkap oleh Manajer Investasi dan Bank Kustodian. Hal ini memberikan tingkat likuiditas yang tinggi bagi Pemegang Unit Penyertaan.

8.2 FAKTOR – FAKTOR RISIKO UTAMA

Sedangkan risiko investasi dalam SIMAS DANAMAS SAHAM dapat disebabkan oleh beberapa faktor yaitu:

a. Risiko Perubahan Kondisi Ekonomi dan Politik (Risiko Pasar)

Perubahan atau memburuknya kondisi perekonomian dan politik di dalam maupun di luar negeri atau perubahan peraturan dapat mempengaruhi perspektif pendapat yang dapat pula berdampak pada kinerja bank-bank serta penerbit surat berharga atau pihak dimana SIMAS DANAMAS SAHAM melakukan investasi. Hal ini juga akan mempengaruhi kinerja portofolio investasi SIMAS DANAMAS SAHAM.

b. Risiko Wanprestasi

Manajer Investasi akan berusaha memberikan hasil investasi terbaik kepada Pemegang Unit Penyertaan. Namun dalam kondisi luar biasa, bank dan penerbit surat berharga dimana SIMAS DANAMAS SAHAM berinvestasi atau pihak lainnya yang berhubungan dengan SIMAS DANAMAS SAHAM dapat wanprestasi (*default*) dalam memenuhi kewajibannya. Hal ini akan mempengaruhi hasil investasi SIMAS DANAMAS SAHAM.

Dalam hal SIMAS DANAMAS SAHAM mengalami hasil investasi negatif, maka Nilai Aktiva Bersih Unit Penyertaan yang akan berkurang.

c. Risiko Likuiditas

Dalam hal terjadi tingkat penjualan kembali (pelunasan-*redemption*) oleh Pemegang Unit Penyertaan yang sangat tinggi dalam jangka waktu pendek, pembayaran tunai oleh Manajer Investasi dengan cara mencairkan portofolio SIMAS DANAMAS SAHAM dapat tertunda. Dalam kondisi luar biasa (*force majeure*) atau kejadian-kejadian (baik yang dapat maupun yang tidak dapat diperkirakan sebelumnya) di luar kekuasaan Manajer Investasi, penjualan kembali dapat pula dihentikan untuk sementara sesuai ketentuan dalam Kontrak Investasi Kolektif dan Peraturan OJK.

d. Risiko Pembubaran

Risiko ini dapat terjadi apabila diperintahkan oleh OJK sesuai dengan POJK Tentang Reksa Dana Berbentuk Kontrak Investasi Kolektif dan/atau terjadi penjualan kembali secara terus menerus sehingga Nilai Aktiva Bersih SIMAS DANAMAS SAHAM turun menjadi kurang dari Rp. 10.000.000.000,- (sepuluh miliar rupiah) selama 120 (seratus dua puluh) Hari Bursa berturut – turut.

e. Risiko Perubahan Nilai Tukar Mata Uang Asing

Dalam hal SIMAS DANAMAS SAHAM berinvestasi pada Efek dalam denominasi selain Rupiah, perubahan nilai tukar mata uang asing terhadap mata uang Rupiah yang merupakan denominasi dari SIMAS DANAMAS SAHAM dapat berpengaruh terhadap Nilai Aktiva Bersih (NAB) dari SIMAS DANAMAS SAHAM.

f. Risiko Kehilangan Kesempatan Investasi

Bank Kustodian mengasuransikan kekayaan SIMAS DANAMAS SAHAM atas kerusakan atau kehilangan yang mungkin terjadi. Bila terjadi kehilangan atau kerusakan atas kekayaan SIMAS DANAMAS SAHAM, Bank Kustodian dapat mengajukan klaim ganti rugi kepada perusahaan asuransi. Selama tenggang waktu antara saat pengajuan klaim asuransi oleh Bank Kustodian dan saat perolehan dana klaim asuransi tersebut dari perusahaan asuransi, Manajer Investasi tidak dapat melakukan perdagangan atas efek – efek tersebut. Hilangnya kesempatan perdagangan ini dapat berpengaruh terhadap Nilai Aktiva Bersih Unit Penyertaan.

g. Risiko Perubahan Peraturan

Perubahan peraturan pemerintah, perpajakan maupun peraturan lainnya di masa depan dapat mempengaruhi Hasil investasi SIMAS DANAMAS SAHAM.

h. Risiko Berkurangnya Nilai Aktiva Bersih Setiap Unit Penyertaan

SIMAS DANAMAS SAHAM berisiko mengalami fluktuasi Nilai Aktiva Bersih (NAB). Tidak ada jaminan bahwa NAB Unit Penyertaan akan selalu meningkat. Hal – hal yang dapat mempengaruhi NAB antara lain adalah perubahan situasi pasar, ekonomi dan politik serta wanprestasi dari Emiten.

BAB IX

ALOKASI BIAYA DAN IMBALAN JASA

Dalam pengelolaan SIMAS DANAMAS SAHAM terdapat beberapa biaya yang harus dikeluarkan oleh SIMAS DANAMAS SAHAM, Manajer Investasi maupun Pemegang Unit Penyertaan. Perincian dan alokasi biaya-biaya tersebut adalah sebagai berikut:

9.1 BIAYA YANG MENJADI BEBAN SIMAS DANAMAS SAHAM

- a. Imbalan Jasa pengelolaan bagi Manajer Investasi yang dihitung secara harian berdasarkan 365 (tiga ratus enam puluh lima) hari per tahun atau 366 (tiga ratus enam puluh enam) hari per tahun untuk tahun kabisat dan dibayarkan setiap bulan.
- b. Imbalan Jasa bagi Bank Kustodian yang dihitung secara harian berdasarkan 365 (tiga ratus enam puluh lima) hari per tahun atau 366 (tiga ratus enam puluh enam) hari per tahun untuk tahun kabisat dan dibayarkan setiap bulan.
- c. Biaya transaksi Efek dan registrasi Efek.
- d. Imbalan Jasa Akuntan, Konsultan Hukum, Notaris dan Konsultan-Konsultan lainnya (jika ada) setelah pernyataan pendaftaran SIMAS DANAMAS SAHAM dinyatakan efektif oleh BAPEPAM & LK..
- e. Biaya pencetakan, dan distribusi pembaharuan Prospektus, laporan keuangan tahunan dan biaya pemasangan berita/pemberitahuan di surat kabar mengenai perubahan Kontrak Investasi Kolektif dan atau Prospektus (jika ada), setelah SIMAS DANAMAS SAHAM dinyatakan efektif oleh BAPEPAM & LK.
- f. Biaya distribusi Surat Konfirmasi Kepemilikan Unit Penyertaan bila terjadi pembelian atau penjualan kembali Unit Penyertaan dan biaya distribusi Laporan Bulanan Kepemilikan Unit Penyertaan.
- g. Pembayaran pajak yang berkenaan dengan pembayaran imbalan jasa dan biaya-biaya di atas.

9.2 BIAYA YANG MENJADI BEBAN MANAJER INVESTASI

- a. Biaya persiapan pembentukan Reksa Dana SIMAS DANAMAS SAHAM yaitu biaya pembuatan Kontrak Investasi Kolektif, pencetakan dan penyebaran Prospektus Awal dan penerbitan dokumen-dokumen yang diperlukan termasuk imbalan jasa Akuntan, Konsultan Hukum dan Notaris untuk pertama kali.
- b. Biaya administrasi pengelolaan portofolio yaitu biaya telepon, faksimili, fotokopi dan transportasi
- c. Biaya pemasaran termasuk biaya pencetakan brosur, biaya promosi dan iklan SIMAS DANAMAS SAHAM.
- d. Biaya pencetakan dan distribusi Formulir Profil Pemodal, Formulir Pembelian Unit Penyertaan dan Formulir Penjualan Kembali Unit Penyertaan.
- e. Imbalan jasa Konsultan Hukum, Akuntan, Notaris dan beban lainnya kepada pihak ketiga berkenaan dengan pembubaran SIMAS DANAMAS SAHAM dan likuidasi atas harta kekayaannya.

9.3 BIAYA YANG MENJADI BEBAN PEMEGANG UNIT PENYERTAAN

- a. Biaya pembelian (*subscription fee*) Unit Penyertaan yang dikenakan pada saat calon Pemegang Unit Penyertaan melakukan pembelian Unit Penyertaan.
- b. Biaya penjualan kembali (*redemption fee*) Unit Penyertaan yang dikenakan pada saat Pemegang Unit Penyertaan melakukan penjualan kembali Unit Penyertaan.
- c. Biaya pengalihan investasi (*switching fee*) adalah sebesar maksimum 1,50% (satu koma lima persen) dari nilai transaksi pengalihan investasi, yang dikenakan pada saat Pemegang Unit Penyertaan melakukan pengalihan investasi yang dimilikinya dalam SIMAS DANAMAS SAHAM ke Reksa Dana lainnya yang memiliki fasilitas pengalihan investasi yang dikelola oleh Manajer Investasi pada Bank Kustodian yang sama maupun yang berbeda. Biaya pengalihan investasi tersebut merupakan pendapatan bagi Manajer Investasi dan/atau Agen Penjual Efek Reksa Dana yang ditunjuk oleh Manajer Investasi (jika ada);
- d. Biaya – biaya bank (jika ada) untuk pembayaran, pemindahbukuan atau transfer sehubungan dengan pembelian Unit Penyertaan oleh Pemegang Unit Penyertaan, pengembalian sisa uang pembelian Unit Penyertaan yang ditolak, hasil pencairan seluruh Unit Penyertaan dalam hal kepemilikan Unit Penyertaan di bawah saldo minimum dan pembayaran hasil penjualan kembali Unit Penyertaan oleh Pemegang Unit Penyertaan ke rekening Pemegang Unit Penyertaan (bila ada), yang besarnya tergantung pada bank bersangkutan.
- e. Pajak-pajak yang berkenaan dengan Pemegang Unit Penyertaan (bila ada).

9.4 BIAYA YANG MENJADI BEBAN BANK KUSTODIAN

- a. Biaya penyimpanan, termasuk tetapi tidak terbatas pada biaya asuransi atas seluruh kekayaan SIMAS DANAMAS SAHAM.
- b. Biaya yang timbul akibat kelalaian dalam melakukan tugas dan kewajibannya, antara lain tetapi tidak terbatas pada kerugian atas hilangnya kekayaan SIMAS DANAMAS SAHAM dan kerugian akibat kelalaian dalam melakukan konversi efek.
- c. Biaya pencetakan Surat Konfirmasi Kepemilikan Unit Penyertaan bila terjadi pembelian atau penjualan kembali Unit Penyertaan.
- d. Biaya pembuatan dan pengiriman laporan kepada BAPEPAM & LK sesuai dengan Peraturan BAPEPAM No. X.D.1;
- e. Biaya pembuatan dan pengiriman laporan kepada Manajer Investasi, yang memperlihatkan posisi dana pada akhir kegiatan hari kerja sebelumnya sesuai dengan Peraturan BAPEPAM No. X.D.1.
- f. Biaya pencetakan laporan bulanan kepemilikan Unit Penyertaan ke pemodal setelah SIMAS DANAMAS SAHAM dinyatakan efektif oleh BAPEPAM & LK.
- g. Biaya pembuatan laporan kepada Pemegang Unit Penyertaan yang dikirimkan selambat-lambatnya pada hari ke 12 (dua belas) bulan berikutnya apabila pada bulan sebelumnya terjadi mutasi atas jumlah Unit Penyertaan yang dimiliki oleh Pemegang Unit Penyertaan, sesuai dengan peraturan BAPEPAM No. X.D.1.
- h. Biaya pembuatan laporan kepada Pemegang Unit Penyertaan yang dikirimkan selambat-lambatnya pada hari ke 12 (dua belas) bulan Januari yang menggambarkan akun pada tanggal 31 Desember tahun sebelumnya sesuai dengan peraturan BAPEPAM No. X.D.1.

9.5 ALOKASI BIAYA

JENIS BIAYA	BESAR BIAYA	KETERANGAN
<p>Dibebankan kepada SIMAS DANAMAS SAHAM :</p> <p>a. Imbalan Jasa Manajer Investasi (nett p.a)</p>	Maksimum 2,50% p.a	<p>pertahun dari Nilai Aktiva Bersih SIMAS DANAMAS SAHAM yang dihitung secara harian berdasarkan 365 hari pertahun atau 366 (tiga ratus enam puluh enam) hari per tahun untuk tahun kabisat dan dibayarkan setiap bulan, yaitu:</p> <ul style="list-style-type: none"> - 1% per tahun untuk Nilai Aktiva Bersih SIMAS DANAMAS SAHAM kurang dari dan sebesar Rp. 10.000.000.000,- - 1,5% per tahun untuk Nilai Aktiva Bersih SIMAS DANAMAS SAHAM lebih dari Rp. 10.000.000.000,- sampai dengan Rp. 20.000.000.000,- - 2% per tahun untuk Nilai Aktiva Bersih SIMAS DANAMAS SAHAM lebih dari Rp. 20.000.000.000,- sampai dengan Rp. 25.000.000.000,- - 2,5% untuk Nilai Aktiva Bersih SIMAS DANAMAS SAHAM lebih dari Rp. 25.000.000.000,-
<p>b. Imbalan Jasa Bank Kustodian (nett p.a)</p>	Sebesar 0,20% p.a	<p>pertahun dari Nilai Aktiva Bersih SIMAS DANAMAS SAHAM yang dihitung secara harian berdasarkan 365 hari pertahun atau 366 (tiga ratus enam puluh enam) hari per tahun untuk tahun kabisat dan dibayarkan setiap bulan</p>

JENIS BIAYA	BESAR BIAYA	KETERANGAN
<p>Dibebankan kepada Pemegang Unit Penyertaan :</p> <p>a. Biaya Pembelian Unit Penyertaan</p> <p>b. Biaya Penjualan Kembali Unit Penyertaan</p> <p>c. Biaya pengalihan investasi (<i>switching fee</i>)</p>	<p>Maksimum 1,00%</p> <p>Maksimum 1,50%</p> <p>Maksimum 1,50%</p>	<p>Saat calon Pemegang Unit Penyertaan melakukan pembelian Unit Penyertaan sebesar maksimum 1% (satu persen), dengan ketentuan minimum 0,5% (nol koma lima persen) dari biaya penjualan (<i>subscription fee</i>) tersebut merupakan imbalan jasa Agen Penjual Efek Reksa Dana (jika ada) yang bersangkutan.</p> <p>Saat Pemegang Unit Penyertaan melakukan penjualan kembali Unit Penyertaan sebesar maksimum 1,5% (satu koma lima persen), dengan ketentuan bahwa selama 6 (enam) bulan pertama sejak pemodal yang bersangkutan menjadi Pemegang Unit Penyertaan SIMAS DANAMAS SAHAM, minimum 0,25% (nol koma dua puluh lima persen) dari biaya pembelian kembali (<i>redemption fee</i>) tersebut merupakan imbalan jasa Agen Penjual Efek Reksa Dana (jika ada) yang bersangkutan. Setelah 6 (enam) bulan pertama sejak pemodal yang bersangkutan menjadi Pemegang Unit Penyertaan SIMAS DANAMAS SAHAM, besarnya imbalan jasa Penjual Efek Reksa Dana tersebut akan ditentukan kemudian oleh Manajer Investasi dan Agen Penjual Efek Reksa Dana yang bersangkutan.</p> <p>Saat calon Pemegang Unit Penyertaan melakukan pengalihan Unit Penyertaan</p>

* Besarnya imbalan jasa yang berlaku dan perubahan besarnya imbalan jasa (jika ada) akan diberitahukan kepada Pemegang Unit Penyertaan melalui Laporan Bulanan Kepemilikan Unit Penyertaan.

BAB X

HAK-HAK PEMEGANG UNIT PENYERTAAN

Dengan tunduk pada syarat-syarat sesuai tertulis dalam Kontrak Investasi Kolektif SIMAS DANAMAS SAHAM, setiap pemegang Unit Penyertaan SIMAS DANAMAS SAHAM mempunyai hak-hak sebagai berikut :

1. Memperoleh Bukti Kepemilikan Unit Penyertaan SIMAS DANAMAS SAHAM Yaitu Surat Konfirmasi Transaksi Unit Penyertaan

Pemegang Unit Penyertaan akan mendapatkan Surat Konfirmasi Transaksi Unit Penyertaan yang akan dikirimkan paling lambat 7 (tujuh) Hari Bursa setelah :

- (i) Aplikasi pembelian Unit Penyertaan SIMAS DANAMAS SAHAM dari Pemegang Unit Penyertaan telah lengkap dan diterima dengan baik oleh Manajer Investasi atau Agen Penjual Efek Reksa Dana yang ditunjuk oleh Manajer Investasi (jika ada) dan pembayaran untuk pembelian tersebut diterima dengan baik oleh Bank Kustodian (*in complete application and in good fund*) dan Unit Penyertaan diterbitkan oleh Bank Kustodian sesuai ketentuan pemrosesan pembelian Unit Penyertaan yang ditetapkan dalam Prospektus ini; dan
- (ii) Aplikasi penjualan kembali Unit Penyertaan SIMAS DANAMAS SAHAM dari Pemegang Unit Penyertaan telah lengkap dan diterima dengan baik (*in complete application*) oleh Manajer Investasi atau Agen Penjual Efek Reksa Dana yang ditunjuk oleh Manajer Investasi (jika ada) sesuai ketentuan pemrosesan penjualan kembali Unit Penyertaan yang ditetapkan dalam Prospektus ini.
- (iii) Aplikasi pengalihan investasi dalam SIMAS DANAMAS SAHAM dari Pemegang Unit Penyertaan telah lengkap dan diterima dengan baik (*in complete application*) oleh Manajer Investasi atau Agen Penjual Efek Reksa Dana yang ditunjuk oleh Manajer Investasi (jika ada) sesuai ketentuan pemrosesan pengalihan investasi yang ditetapkan dalam Prospektus ini.

Surat Konfirmasi Transaksi Unit Penyertaan akan menyatakan antara lain jumlah Unit Penyertaan yang dibeli dan dijual kembali, investasi yang dialihkan dan dimiliki serta Nilai Aktiva Bersih setiap Unit Penyertaan pada saat Unit Penyertaan tersebut dibeli dan dijual kembaliserta investasi dialihkan

2. Memperoleh Pembagian Hasil Investasi Sesuai Kebijakan Pembagian Hasil Investasi

Pemegang Unit Penyertaan mempunyai hak untuk mendapatkan pembagian hasil investasi sesuai dengan Kebijakan Pembagian Hasil Investasi sebagaimana dimaksud dalam Bab V Prospektus ini.

3. Menjual Kembali Sebagian Atau Seluruh Unit Penyertaan SIMAS DANAMAS SAHAM

Pemegang Unit Penyertaan mempunyai hak untuk menjual kembali sebagian atau seluruh Unit Penyertaan SIMAS DANAMAS SAHAM yang dimilikinya kepada Manajer Investasi setiap Hari Bursa sesuai dengan syarat dan ketentuan dalam Bab XIV Prospektus.

4. Mengalihkan Sebagian Atau Seluruh Investasi Dalam SIMAS DANAMAS SAHAM

Pemegang Unit Penyertaan mempunyai hak untuk mengalihkan sebagian atau seluruh investasinya dalam SIMAS DANAMAS SAHAM ke Reksa Dana lainnya yang dikelola oleh Manajer Investasi sesuai dengan syarat dan ketentuan dalam Bab XV Prospektus ini.

5. Memperoleh Informasi Mengenai Nilai Aktiva Bersih Harian Setiap Unit Penyertaan Dan Kinerja SIMAS DANAMAS SAHAM

Setiap Pemegang Unit Penyertaan mempunyai hak untuk mendapatkan informasi Nilai Aktiva Bersih harian setiap Unit Penyertaan dan Kinerja 30 (tiga puluh) Hari Kalender serta 1 (satu) tahun terakhir dari SIMAS DANAMAS SAHAM yang dipublikasikan di harian tertentu.

6. Memperoleh Laporan Keuangan Tahunan

Setiap Pemegang Unit Penyertaan berhak memperoleh laporan keuangan tahunan yang akan dimuat dalam pembaharuan Prospektus.

7. Memperoleh Laporan Bulanan (Laporan Reksa Dana)

Setiap Pemegang Unit Penyertaan berhak memperoleh Laporan yang akan dikirimkan oleh Bank Kustodian ke alamat tinggal/alamat kantor/alamat email Pemegang Unit Penyertaan.

8. Memperoleh Bagian Atas Hasil Likuidasi Secara Proporsional Dengan Kepemilikan Unit Penyertaan Dalam Hal SIMAS DANAMAS SAHAM Dibubarkan Dan Dilikuidasi

Dalam hal SIMAS DANAMAS SAHAM dibubarkan dan dilikuidasi maka hasil likuidasi harus dibagi secara proporsional menurut komposisi jumlah Unit Penyertaan yang dimiliki oleh masing-masing Pemegang Unit Penyertaan.

BAB XI PEMBUBARAN DAN LIKUIDASI

11.1 HAL-HAL YANG MENYEBABKAN SIMAS DANAMAS SAHAM WAJIB DIBUBARKAN

SIMAS DANAMAS SAHAM wajib dibubarkan, apabila terjadi salah satu dari hal-hal sebagai berikut:

- a. jika dalam jangka waktu 90 (sembilan puluh) Hari Bursa, SIMAS DANAMAS SAHAM yang Pernyataan Pendaftarannya telah menjadi efektif memiliki dana kelolaan kurang dari Rp 10.000.000.000,00 (sepuluh miliar Rupiah);
- b. diperintahkan oleh Otoritas Jasa Keuangan sesuai dengan peraturan perundang-undangan di bidang Pasar Modal;
- c. total Nilai Aktiva Bersih SIMAS DANAMAS SAHAM kurang dari Rp 10.000.000.000,- (sepuluh lima Rupiah) selama 120 (seratus dua puluh) Hari Bursa berturut-turut; dan atau
- d. Manajer Investasi dan Bank Kustodian telah sepakat untuk membubarkan SIMAS DANAMAS SAHAM.

11.2 PROSES PEMBUBARAN DAN LIKUIDASI SIMAS DANAMAS SAHAM

Dalam hal SIMAS DANAMAS SAHAM wajib dibubarkan karena kondisi sebagaimana dimaksud dalam butir 11.1 huruf a di atas, maka Manajer Investasi wajib:

- i) menyampaikan laporan kondisi tersebut kepada OJK dan mengumumkan rencana pembubaran SIMAS DANAMAS SAHAM kepada para Pemegang Unit Penyertaan paling kurang dalam 1 (satu) surat kabar harian berbahasa Indonesia yang berperedaran nasional, paling lambat 2 (dua) Hari Bursa sejak berakhirnya jangka waktu sebagaimana dimaksud pada butir 11.1 huruf a di atas;
- ii) menginstruksikan kepada Bank Kustodian paling lambat 2 (dua) Hari Bursa sejak berakhirnya jangka waktu sebagaimana dimaksud pada butir 11.1. huruf a Prospektus ini untuk membayarkan dana hasil likuidasi yang menjadi hak Pemegang Unit Penyertaan dengan ketentuan bahwa perhitungannya dilakukan secara proporsional dari Nilai Aktiva Bersih pada saat pembubaran namun tidak boleh lebih kecil dari Nilai Aktiva Bersih awal (harga par) dan dana tersebut diterima Pemegang Unit Penyertaan paling lambat 7 (tujuh) Hari Bursa sejak berakhirnya jangka waktu sebagaimana dimaksud pada butir 11.1 huruf a di atas; dan
- iii) membubarkan SIMAS DANAMAS SAHAM dalam jangka waktu paling lambat 10 (sepuluh) Hari Bursa sejak berakhirnya jangka waktu sebagaimana dimaksud pada butir 11.1 huruf a di atas, dan menyampaikan laporan hasil pembubaran SIMAS DANAMAS SAHAM kepada OJK paling lambat 10 (sepuluh) Hari Bursa sejak SIMAS DANAMAS SAHAM dibubarkan, yang disertai dengan:
 - a. akta pembubaran SIMAS DANAMAS SAHAM dari Notaris yang terdaftar di Otoritas Jasa Keuangan; dan
 - b. Laporan keuangan pembubaran SIMAS DANAMAS SAHAM yang diaudit oleh Akuntan yang terdaftar di OJK, jika SIMAS DANAMAS SAHAM telah memiliki dan kelolaan.

Dalam hal SIMAS DANAMAS SAHAM wajib dibubarkan karena kondisi sebagaimana dimaksud dalam butir 11.1 huruf b di atas, maka Manajer Investasi wajib:

- i) mengumumkan rencana pembubaran SIMAS DANAMAS SAHAM paling sedikit dalam 1 (satu) surat kabar harian berbahasa Indonesia yang berperedaran nasional paling lambat 2 (dua) Hari Bursa sejak diperintahkan OJK, dan pada hari yang sama memberitahukan secara tertulis kepada Bank Kustodian untuk menghentikan perhitungan Nilai Aktiva Bersih SIMAS DANAMAS SAHAM;
- ii) menginstruksikan kepada Bank Kustodian paling lambat 2 (dua) Hari Bursa sejak diperintahkan OJK untuk membayarkan dana hasil likuidasi yang menjadi hak Pemegang Unit Penyertaan dengan ketentuan bahwa perhitungannya dilakukan secara proporsional dari Nilai Aktiva Bersih pada saat pembubaran dan dana tersebut diterima Pemegang Unit Penyertaan paling lambat 7 (tujuh) Hari Bursa sejak diperintahkan pembubaran SIMAS DANAMAS SAHAM oleh OJK; dan
- iii) menyampaikan laporan pembubaran SIMAS DANAMAS SAHAM kepada OJK paling lambat 60 (enam puluh) Hari Bursa sejak diperintahkan pembubaran SIMAS DANAMAS SAHAM oleh OJK dengan dokumen sebagai berikut :
 - a. pendapat dari Konsultan Hukum yang terdaftar di OJK,
 - b. laporan keuangan pembubaran SIMAS DANAMAS SAHAM oleh OJK yang diaudit oleh Akuntan yang terdaftar di OJK serta
 - c. akta pembubaran SIMAS DANAMAS SAHAM dari Notaris yang terdaftar di OJK.

Dalam hal SIMAS DANAMAS SAHAM wajib dibubarkan karena kondisi sebagaimana dimaksud dalam butir 11.1 huruf c di atas, maka Manajer Investasi wajib:

- i) menyampaikan laporan kondisi tersebut kepada OJK dengan dilengkapi kondisi keuangan terakhir SIMAS DANAMAS SAHAM dan mengumumkan kepada para Pemegang Unit Penyertaan rencana pembubaran, likuidasi, dan pembagian hasil likuidasi SIMAS DANAMAS SAHAM paling kurang dalam 1 (satu) surat kabar harian berbahasa Indonesia yang berperedaran nasional, dalam jangka waktu paling lambat 2 (dua) Hari Bursa sejak berakhirnya jangka waktu sebagaimana dimaksud pada butir 11.1 huruf c di atas serta pada hari yang sama memberitahukan secara tertulis kepada Bank Kustodian untuk menghentikan perhitungan Nilai Aktiva Bersih SIMAS DANAMAS SAHAM;
- ii) menginstruksikan kepada Bank Kustodian paling lambat 2 (dua) Hari Bursa sejak berakhirnya jangka waktu sebagaimana dimaksud untuk membayarkan dana hasil likuidasi yang menjadi hak Pemegang Unit Penyertaan dengan ketentuan bahwa perhitungannya dilakukan secara proporsional dari Nilai Aktiva Bersih pada saat likuidasi selesai dilakukan dan dana tersebut diterima Pemegang Unit Penyertaan paling lambat 7 (tujuh) Hari Bursa sejak likuidasi selesai dilakukan; dan
- iii) menyampaikan laporan pembubaran SIMAS DANAMAS SAHAM kepada OJK paling lambat 60 (enam puluh) Hari Bursa sejak berakhirnya jangka waktu sebagaimana dimaksud dalam butir 11.1 huruf c di atas dengan dilengkapi :
 - a. pendapat dari Konsultan Hukum yang terdaftar di OJK,
 - b. laporan keuangan pembubaran SIMAS DANAMAS SAHAM oleh OJK yang diaudit oleh AKuntan yang terdaftar di OJK serta
 - c. akta pembubaran SIMAS DANAMAS SAHAM dari Notaris yang terdaftar di OJK.

Dalam hal SIMAS DANAMAS SAHAM wajib dibubarkan karena kondisi sebagaimana dimaksud dalam butir 11.1 huruf d di atas, maka Manajer Investasi wajib:

- i) menyampaikan rencana pembubaran SIMAS DANAMAS SAHAM kepada OJK dalam jangka waktu paling lambat 2 (dua) Hari Bursa sejak terjadinya kesepakatan pembubaran SIMAS DANAMAS SAHAM oleh Manajer Investasi dan Bank Kustodian dengan melampirkan:
 - a) kesepakatan pembubaran dan likuidasi SIMAS DANAMAS SAHAM antara Manajer Investasi dan Bank Kustodian disertai alasan pembubaran; dan
 - b) kondisi keuangan terakhir;dan pada hari yang sama mengumumkan rencana pembubaran SIMAS DANAMAS SAHAM kepada para Pemegang Unit Penyertaan paling sedikit dalam 1 (satu) surat kabar harian berbahasa Indonesia yang berperedaran nasional serta memberitahukan secara tertulis kepada Bank Kustodian untuk menghentikan perhitungan Nilai Aktiva Bersih SIMAS DANAMAS SAHAM;
- ii) menginstruksikan kepada Bank Kustodian paling lambat 2 (dua) Hari Bursa untuk membayarkan dana hasil likuidasi yang menjadi hak Pemegang Unit Penyertaan dengan ketentuan bahwa perhitungannya dilakukan secara proporsional dari Nilai Aktiva Bersih pada saat likuidasi selesai dilakukan dan dana tersebut diterima Pemegang Unit Penyertaan paling lambat 7 (tujuh) Hari Bursa sejak likuidasi selesai dilakukan; dan
- iii) menyampaikan laporan pembubaran SIMAS DANAMAS SAHAM kepada OJK paling lambat 60 (enam puluh) hari bursa sejak dibubarkan dengan dilengkapi :
 - a. pendapat dari Konsultan Hukum yang terdaftar di OJK,
 - b. laporan keuangan pembubaran SIMAS DANAMAS SAHAM oleh OJK yang diaudit oleh AKuntan yang terdaftar di OJK serta
 - c. akta pembubaran SIMAS DANAMAS SAHAM dari Notaris yang terdaftar di OJK.

- 11.3.** Manajer Investasi wajib memastikan bahwa hasil dari likuidasi SIMAS DANAMAS SAHAM harus dibagi secara proporsional menurut komposisi jumlah Unit Penyertaan yang dimiliki oleh masing-masing Pemegang Unit Penyertaan.
- 11.4** Setelah dilakukannya pengumuman rencana pembubaran SIMAS DANAMAS SAHAM, maka pemegang Unit Penyertaan tidak dapat melakukan penjualan kembali (pelunasan).
- 11.5** Manajer Investasi wajib melakukan penunjukan auditor untuk melaksanakan audit likuidasi sebagai salah satu syarat untuk melengkapi laporan yang wajib diserahkan kepada OJK yaitu pendapat dari Akuntan. Dimana pembagian hasil likuidasi (jika ada) dilakukan setelah selesainya pelaksanaan audit likuidasi yang ditandai dengan diterbitkannya laporan hasil audit likuidasi.

- 11.6** Dalam hal Manajer Investasi tidak lagi memiliki izin usaha atau Bank Kustodian tidak lagi memiliki surat persetujuan, OJK berwenang:
- a. Menunjuk Manajer Investasi lain untuk melakukan pengelolaan atau Bank Kustodian untuk mengadministrasikan SIMAS DANAMAS SAHAM;
 - b. Menunjuk salah 1 (satu) pihak yang masih memiliki izin usaha atau surat persetujuan untuk melakukan pembubaran SIMAS DANAMAS SAHAM, jika tidak terdapat Manajer Investasi atau Bank Kustodian pengganti.
- Dalam hal pihak yang ditunjuk untuk melakukan pembubaran SIMAS DANAMAS SAHAM sebagaimana dimaksud pada butir 11.6 huruf b adalah Bank Kustodian, Bank Kustodian dapat menunjuk pihak lain untuk melakukan likuidasi SIMAS DANAMAS SAHAM dengan pemberitahuan kepada OJK.
- Manajer Investasi atau Bank Kustodian yang ditunjuk untuk melakukan pembubaran SIMAS DANAMAS SAHAM sebagaimana dimaksud pada butir 11.6 wajib menyampaikan laporan penyelesaian pembubaran kepada OJK paling lambat 60 (enam puluh) hari bursa sejak ditunjuk untuk membubarkan SIMAS DANAMAS SAHAM yang disertai dengan:
- a. pendapat dari Konsultan Hukum yang terdaftar di OJK;
 - b. laporan keuangan pembubaran SIMAS DANAMAS SAHAM yang diaudit oleh Akuntan yang terdaftar di OJK; serta
 - c. akta pembubaran SIMAS DANAMAS SAHAM dari Notaris yang terdaftar di OJK.

11.7 PEMBAGIAN HASIL LIKUIDASI

Manajer Investasi wajib memastikan bahwa hasil dari likuidasi SIMAS DANAMAS SAHAM harus dibagi secara proporsional menurut komposisi jumlah Unit Penyertaan yang dimiliki oleh masing-masing pemegang Unit Penyertaan.

Dalam hal masih terdapat dana hasil likuidasi yang belum di ambil oleh Pemegang Unit Penyertaan dan/atau terdapat dana yang tersisa setelah tanggal pembagian hasil likuidasi kepada Pemegang Unit Penyertaan yang ditetapkan oleh Manajer Investasi, maka :

- a. Jika Bank Kustodian telah memberitahukan dana tersebut kepada Pemegang Unit Penyertaan sebanyak 3 (tiga) kali dalam tenggang waktu masing-masing 10 (sepuluh) hari bursa serta mengumumkannya dalam surat kabar harian yang berperedaran nasional, maka dana tersebut wajib disimpan dalam rekening giro di Bank Kustodian selaku Bank Umum atas nama Bank Kustodian untuk kepentingan Pemegang Unit Penyertaan yang belum mengambil dana hasil likuidasi dan/atau untuk kepentingan Pemegang Unit Penyertaan yang tercatat pada saat likuidasi dalam jangka waktu 3 (tiga) tahun;
 - b. Setiap biaya yang timbul atas penyimpanan dana tersebut akan dibebankan kepada rekening giro tersebut;
 - c. Apabila dalam jangka waktu 3 (tiga) tahun tidak di ambil oleh Pemegang Unit Penyertaan, maka dana tersebut wajib diserahkan oleh Bank Kustodian kepada Pemerintah Republik Indonesia untuk keperluan pengembangan industri pasar modal.
- 11.8** Dalam hal SIMAS DANAMAS SAHAM dibubarkan dan dilikuidasi, maka beban biaya pembubaran dan likuidasi SIMAS DANAMAS SAHAM termasuk biaya Konsultan Hukum, Akuntan dan beban lain kepada pihak ketiga menjadi tanggung jawab dan wajib dibayar Manajer Investasi kepada pihak-pihak yang bersangkutan.

Dalam hal Bank Kustodian atau pihak lain yang ditunjuk oleh Bank Kustodian melakukan pembubaran dan likuidasi SIMAS DANAMAS SAHAM sebagaimana dimaksud dalam butir 11.6 di atas, maka biaya pembubaran dan likuidasi, termasuk biaya Konsultan Hukum, Akuntan, dan Notaris serta biaya lain kepada pihak ketiga dapat dibebankan kepada SIMAS DANAMAS SAHAM.

BAB XIII

PERSYARATAN DAN TATA CARA PEMBELIAN UNIT PENYERTAAN

13.1. PEMBELIAN UNIT PENYERTAAN

Sebelum melakukan pembelian Unit Penyertaan SIMAS DANAMAS SAHAM calon Pemegang Unit Penyertaan harus sudah membaca dan mengerti isi Prospektus SIMAS DANAMAS SAHAM ini beserta ketentuan-ketentuan yang ada didalamnya.

Formulir Pembukaan Rekening SIMAS DANAMAS SAHAM, Formulir Profil Calon Pemegang Unit Penyertaan dan Formulir Pemesanan Pembelian Unit Penyertaan SIMAS DANAMAS SAHAM dapat diperoleh dari Manajer Investasi atau Agen Penjual Efek Reksa Dana yang ditunjuk oleh Manajer Investasi (jika ada).

Manajer Investasi wajib melaksanakan dan memastikan Agen Penjual Efek Reksa Dana yang ditunjuk oleh Manajer Investasi (jika ada) melaksanakan Program APU dan PPT di Sektor Jasa Keuangan dalam penerimaan Pemegang Unit Penyertaan melalui pembukaan rekening secara elektronik dan peraturan mengenai informasi dan transaksi elektronik.

13.2. PROSEDUR PEMBELIAN UNIT PENYERTAAN

Para calon Pemegang Unit Penyertaan yang ingin membeli Unit Penyertaan SIMAS DANAMAS SAHAM harus terlebih dahulu mengisi secara lengkap dan menanda-tangani Formulir Pembukaan Rekening SIMAS DANAMAS SAHAM, Formulir Profil Calon Pemegang Unit Penyertaan dan formulir lain yang diperlukan dalam rangka penerapan Program APU dan PPT di Sektor Jasa Keuangan yang diterbitkan oleh Manajer Investasi dan melengkapinya dengan bukti diri (Kartu Tanda Penduduk untuk perorangan lokal atau Paspor untuk perorangan asing, fotokopi Anggaran Dasar, NPWP serta Kartu Tanda Penduduk atau Paspor pejabat yang berwenang untuk badan hukum) dan dokumen-dokumen pendukung lainnya yang disyaratkan untuk memenuhi Program APU dan PPT di Sektor Jasa Keuangan.

Pembelian Unit Penyertaan SIMAS DANAMAS SAHAM dilakukan oleh calon Pemegang Unit Penyertaan dengan mengisi secara lengkap dan menandatangani Formulir Pemesanan Pembelian Unit Penyertaan SIMAS DANAMAS SAHAM dan melengkapinya dengan bukti pembayaran.

Formulir Pemesanan Pembelian Unit Penyertaan SIMAS DANAMAS SAHAM beserta bukti pembayaran dan foto copy bukti identitas diri tersebut harus disampaikan kepada Manajer Investasi secara langsung atau melalui Agen Penjual Efek Reksa Dana yang ditunjuk oleh Manajer Investasi (jika ada).

Dalam hal Manajer Investasi atau Agen Penjual Efek Reksa Dana yang ditunjuk oleh Manajer Investasi (jika ada) di bawah koordinasi Manajer Investasi menyediakan sistem elektronik, Pemegang Unit Penyertaan dapat melakukan pembelian Unit Penyertaan dengan menyampaikan aplikasi pemesanan pembelian Unit Penyertaan berbentuk formulir elektronik yang disertai dengan bukti pembayaran dengan menggunakan sistem elektronik yang disediakan oleh Manajer Investasi atau Agen Penjual Efek Reksa Dana yang ditunjuk oleh Manajer Investasi (jika ada). Manajer Investasi wajib memastikan kesiapan sistem elektronik yang disediakan oleh Manajer Investasi atau Agen Penjual Efek Reksa Dana yang ditunjuk oleh Manajer Investasi (jika ada) untuk pembelian Unit Penyertaan dan memastikan bahwa sistem elektronik tersebut telah sesuai dengan peraturan ketentuan hukum di bidang informasi dan transaksi elektronik yang berlaku, yang antara lain memberikan informasi dan bukti transaksi yang sah, menyediakan Prospektus elektronik dan dokumen elektronik yang dapat dicetak apabila diminta oleh calon Pemegang Unit Penyertaan dan/atau OJK, dan melindungi kepentingan calon Pemegang Unit Penyertaan yang beritikad baik serta memastikan calon Pemegang Unit Penyertaan telah melakukan pendaftaran sistem elektronik yang disediakan oleh Manajer Investasi atau Agen Penjual Efek Reksa Dana yang ditunjuk oleh Manajer Investasi (jika ada).

Manajer Investasi bertanggung jawab atas penyelenggaraan Formulir Pemesanan Pembelian Unit Penyertaan dengan sistem elektronik.

Dalam hal terdapat keyakinan adanya pelanggaran penerapan Program APU dan PPT di Sektor Jasa Keuangan tersebut, Manajer Investasi atau Agen Penjual Efek Reksa Dana yang ditunjuk oleh Manajer Investasi (jika ada) wajib menolak pesanan pembelian Unit Penyertaan dari Calon Pemegang Unit Penyertaan.

Pembelian Unit Penyertaan oleh calon Pemegang Unit Penyertaan tersebut harus dilakukan sesuai dengan syarat dan ketentuan yang tercantum dalam Kontrak Investasi Kolektif SIMAS DANAMAS SAHAM, Prospektus dan Formulir Pemesanan Pembelian Unit Penyertaan SIMAS DANAMAS SAHAM. Pembelian

Unit Penyertaan oleh calon Pemegang Unit Penyertaan yang dilakukan menyimpang dari ketentuan-ketentuan dan persyaratan tersebut di atas akan ditolak dan tidak akan diproses.

13.3. BATAS MINIMUM PEMBELIAN UNIT PENYERTAAN

Minimum pembelian awal dan selanjutnya Unit Penyertaan SIMAS DANAMAS SAHAM untuk setiap Pemegang Unit Penyertaan adalah sebesar Rp. 100.000,- (seratus ribu rupiah).

Apabila pembelian Unit Penyertaan dilakukan melalui Agen Penjual Efek Reksa Dana yang ditunjuk oleh Manajer Investasi (jika ada) maka dengan pemberitahuan tertulis sebelumnya kepada Manajer Investasi, Agen Penjual Efek Reksa Dana yang ditunjuk oleh Manajer Investasi (jika ada) dapat menetapkan jumlah minimum pembelian awal dan selanjutnya Unit Penyertaan yang lebih tinggi dari ketentuan minimum pembelian Unit Penyertaan di atas.

13.4. PEMBELIAN UNIT PENYERTAAN SECARA BERKALA

Dalam hal Manajer Investasi dan/atau Agen Penjual Efek Reksa Dana yang ditunjuk oleh Manajer Investasi (jika ada) menyediakan fasilitas pembelian Unit Penyertaan secara berkala, calon Pemegang Unit Penyertaan dapat melakukan pembelian Unit Penyertaan SIMAS DANAMAS SAHAM secara berkala pada Manajer Investasi atau melalui Agen Penjual Efek Reksa Dana yang ditunjuk oleh Manajer Investasi (jika ada) yang dapat memfasilitasi pembelian Unit Penyertaan secara berkala, sepanjang hal tersebut dinyatakan dengan tegas oleh calon Pemegang Unit Penyertaan tersebut dalam Formulir Pemesanan Pembelian Unit Penyertaan SIMAS DANAMAS SAHAM. Manajer Investasi wajib memastikan kesiapan pelaksanaan pembelian Unit Penyertaan secara berkala termasuk kesiapan sistem pembayaran pembelian Unit Penyertaan secara berkala.

Manajer Investasi, dan Agen Penjual Efek Reksa Dana yang ditunjuk oleh Manajer Investasi (jika ada) akan menyepakati suatu bentuk Formulir Pemesanan Pembelian Unit Penyertaan yang akan digunakan untuk pembelian Unit Penyertaan secara berkala sehingga pembelian Unit Penyertaan SIMAS DANAMAS SAHAM secara berkala cukup dilakukan dengan mengisi secara lengkap dan menandatangani Formulir Pemesanan Pembelian Unit Penyertaan pada saat pembelian Unit Penyertaan SIMAS DANAMAS SAHAM secara berkala yang pertama kali.

Formulir Pemesanan Pembelian Unit Penyertaan secara berkala sekurang-kurangnya memuat tanggal pembelian Unit Penyertaan secara berkala, jumlah pembelian Unit Penyertaan secara berkala dan jangka waktu dilakukannya pembelian Unit Penyertaan secara berkala.

Formulir Pemesanan Pembelian Unit Penyertaan secara berkala yang pertama kali tersebut akan diberlakukan sebagai Formulir Pemesanan Pembelian Unit Penyertaan yang telah lengkap (*in complete application*) untuk pembelian-pembelian Unit Penyertaan SIMAS DANAMAS SAHAM secara berkala berikutnya.

Ketentuan mengenai dokumen-dokumen yang harus dilengkapi dan ditandatangani oleh Pemegang Unit Penyertaan sebagaimana dimaksud pada butir 13.1 Prospektus ini yaitu Formulir Profil Calon Pemegang Unit Penyertaan beserta dokumen-dokumen pendukungnya sesuai dengan Program APU dan PPT di Sektor Jasa Keuangan, wajib dilengkapi oleh calon Pemegang Unit Penyertaan sebelum melakukan pembelian Unit Penyertaan SIMAS DANAMAS SAHAM yang pertama kali (pembelian awal).

13.5. HARGA PEMBELIAN UNIT PENYERTAAN

Setiap Unit Penyertaan SIMAS DANAMAS SAHAM ditawarkan dengan harga sama dengan Nilai Aktiva Bersih awal yaitu sebesar Rp 1.000,- (seribu Rupiah) pada hari pertama penawaran. Selanjutnya harga pembelian setiap Unit Penyertaan SIMAS DANAMAS SAHAM ditetapkan berdasarkan Nilai Aktiva Bersih SIMAS DANAMAS SAHAM pada akhir Hari Bursa yang bersangkutan.

13.6. PEMROSESAN PEMBELIAN UNIT PENYERTAAN

Formulir Pemesanan Pembelian Unit Penyertaan SIMAS DANAMAS SAHAM beserta bukti pembayaran dan foto copy bukti jati diri yang telah lengkap dan diterima dengan baik serta disetujui oleh Manajer Investasi atau Agen Penjual Efek Reksa Dana yang ditunjuk oleh Manajer Investasi (jika ada) sampai dengan jam 13.00 WIB (tiga belas Waktu Indonesia Barat) dan pembayaran untuk pembelian tersebut diterima dengan baik (*in good fund*) oleh Bank Kustodian pada hari pembelian, akan diproses oleh Bank Kustodian berdasarkan Nilai Aktiva Bersih pada akhir hari yang sama.

Formulir Pemesanan Pembelian Unit Penyertaan SIMAS DANAMAS SAHAM beserta bukti pembayaran dan foto copy bukti jati diri yang telah diterima secara lengkap dan disetujui oleh Manajer Investasi atau Agen Penjual Efek Reksa Dana yang ditunjuk oleh Manajer Investasi (jika ada) setelah jam 13.00 WIB (tiga belas

Waktu Indonesia Barat) dan pembayaran untuk pembelian tersebut diterima dengan baik (*in good fund*) oleh Bank Kustodian atau paling lambat pada hari berikutnya, akan diproses oleh Bank Kustodian berdasarkan Nilai Aktiva Bersih SIMAS DANAMAS SAHAM pada akhir Hari Bursa berikutnya.

Dalam hal pembelian Unit Penyertaan SIMAS DANAMAS SAHAM dilakukan oleh Pemegang Unit Penyertaan secara berkala sesuai dengan ketentuan butir 13.3 Prospektus ini, maka pembelian Unit Penyertaan SIMAS DANAMAS SAHAM secara berkala dianggap telah diterima dengan baik oleh Manajer Investasi atau Agen Penjual Efek Reksa Dana yang ditunjuk oleh Manajer Investasi (jika ada) pada tanggal yang telah disebutkan di dalam Formulir Pemesanan Pembelian Unit Penyertaan secara berkala yang pertama kali dan akan diproses oleh Bank Kustodian berdasarkan Nilai Aktiva Bersih SIMAS DANAMAS SAHAM pada akhir Hari Bursa diterimanya pembayaran untuk pembelian Unit Penyertaan secara berkala tersebut dengan baik (*in good funds*) oleh Bank Kustodian. Apabila tanggal diterimanya pembayaran untuk pembelian Unit Penyertaan secara berkala tersebut bukan merupakan Hari Bursa, maka pembelian Unit Penyertaan secara berkala tersebut akan diproses oleh Bank Kustodian berdasarkan Nilai Aktiva Bersih SIMAS DANAMAS SAHAM pada Hari Bursa berikutnya.

Untuk pemesanan dan pembayaran pembelian Unit Penyertaan yang dilakukan secara elektronik menggunakan sistem elektronik yang disediakan oleh Manajer Investasi atau Agen Penjual Efek Reksa Dana yang ditunjuk oleh Manajer Investasi (jika ada), jika pemesanan dan pembayaran pembelian tersebut dilakukan pada hari yang bukan merupakan Hari Bursa, maka Nilai Aktiva Bersih yang akan dipergunakan adalah Nilai Aktiva Bersih pada Hari Bursa berikutnya.

13.7. SYARAT-SYARAT PEMBAYARAN

Pembayaran dapat dilakukan dengan menggunakan cek, giro, pemindahbukuan atau transfer dalam mata uang rupiah ke rekening SIMAS DANAMAS SAHAM di Bank Kustodian atau ke rekening SIMAS DANAMAS SAHAM di bank-bank lain yang dibuka oleh Bank Kustodian atas permintaan Manajer Investasi. Pembayaran harus ditujukan ke rekening bank di bawah ini:

PT. Bank CIMB Niaga Tbk., Cabang Sudirman, Jakarta

Atas nama : SIMAS DANAMAS SAHAM

No. Rekening : 8000-3271-6000

PT. Bank Internasional Indonesia Tbk. (BII), Cabang Thamrin, Jakarta

Atas nama : REKSA DANA SIMAS DANAMAS SAHAM

No. Rekening : 2-003-037-582

PT. Bank Sinarmas, Cabang Thamrin, Jakarta

Atas nama : REKSA DANA SIMAS DANAMAS SAHAM

No. Rekening : 0000-553-484

PT. Bank Mandiri Tbk, Cabang BEJ, Jakarta

Atas nama : REKSA DANA SIMAS DANAMAS SAHAM

No. Rekening : 104-000-448-9006

PT. Bank Central Asia Tbk. (BCA), Cabang BEJ, Jakarta

Atas nama : REKSA DANA SIMAS DANAMAS SAHAM

No. Rekening : 458-2233-032

Semua pembayaran dengan cek/giro baru dianggap efektif pada saat dana diterima dengan baik (*in good fund*) dalam rekening SIMAS DANAMAS SAHAM di Bank Kustodian atau dalam rekening SIMAS DANAMAS SAHAM di bank – bank lain yang dibuka oleh Bank Kustodian atas permintaan Manajer Investasi. Rekening SIMAS DANAMAS SAHAM di bank – bank lain tersebut sepenuhnya menjadi tanggung jawab dari dan dikendalikan oleh Bank Kustodian. Rekening tersebut hanya dipergunakan untuk penerimaan dana dari pembelian Unit Penyertaan dan pembayaran penjualan kembali Unit Penyertaan SIMAS DANAMAS SAHAM .

Untuk pemesanan pembelian Unit Penyertaan yang ditolak seluruhnya atau sebagian, seluruh dana atau sisa dana dari pembayaran melalui cek/giro, pemindahbukuan atau transfer tersebut, tanpa mendapat bunga, akan dikembalikan oleh Manajer Investasi kepada pemesan Unit Penyertaan dengan cara pemindahbukuan/transfer ke rekening yang terdaftar atas nama Pemegang Unit Penyertaan.

Biaya-biaya yang dikeluarkan dalam pemakaian cek/giro atau pemindahbukuan/transfer sehubungan dengan pembayaran pembelian Unit Penyertaan atau pengembalian sisa dana dari pembelian Unit Penyertaan, bila ada, menjadi beban dan tanggung jawab Pemegang Unit Penyertaan.

13.8. PERSETUJUAN PERMOHONAN PEMBELIAN UNIT PENYERTAAN, SURAT KONFIRMASI TRANSAKSI UNIT PENYERTAAN DAN LAPORAN BULANAN.

Manajer Investasi dan Bank Kustodian berhak menerima atau menolak pemesanan pembelian Unit Penyertaan secara keseluruhan atau sebagian. Bagi pemesanan pembelian Unit Penyertaan yang ditolak seluruhnya atau sebagian, dana pembelian atau sisanya akan dikembalikan oleh Manajer Investasi atas nama calon Pemegang Unit Penyertaan tanpa bunga dengan pemindahbukuan/transfer dalam mata uang Rupiah ke rekening yang terdaftar atas nama calon Pemegang Unit Penyertaan.

Bank Kustodian akan menerbitkan Surat Konfirmasi Transaksi Unit Penyertaan dan mengirimkannya kepada Pemegang Unit Penyertaan baik secara langsung atau melalui Manajer Investasi atau Agen Penjual Efek Reksa Dana yang ditunjuk oleh Manajer Investasi (jika ada) dalam waktu paling lambat 7 (tujuh) Hari Bursa setelah aplikasi pembelian Unit Penyertaan SIMAS DANAMAS SAHAM dari Pemegang Unit Penyertaan telah lengkap dan diterima dengan baik oleh Manajer Investasi atau Agen Penjual Efek Reksa Dana yang ditunjuk oleh Manajer Investasi (jika ada) dan pembayaran untuk pembelian tersebut diterima dengan baik oleh Bank Kustodian (*in complete application and in good fund*) sesuai ketentuan pemrosesan pembelian Unit Penyertaan yang ditetapkan dalam Prospektus ini. Surat Konfirmasi Transaksi Unit Penyertaan tersebut akan menyatakan jumlah Unit Penyertaan yang dibeli dan dimiliki serta Nilai Aktiva Bersih setiap Unit Penyertaan pada saat Unit Penyertaan dibeli.

Disamping Surat Konfirmasi Transaksi Unit Penyertaan, pemegang Unit Penyertaan akan mendapatkan Laporan Bulanan.

Surat Konfirmasi Transaksi Unit Penyertaan merupakan Bukti Kepemilikan Unit Penyertaan SIMAS DANAMAS SAHAM. Manajer Investasi tidak akan menerbitkan sertifikat sebagai bukti kepemilikan Unit Penyertaan SIMAS DANAMAS SAHAM.

BAB XIV
PERSYARATAN DAN TATA CARA PENJUALAN KEMBALI (PELUNASAN)
UNIT PENYERTAAN

14.1. PENJUALAN KEMBALI UNIT PENYERTAAN

Pemegang Unit Penyertaan dapat menjual kembali sebagian atau seluruh Unit Penyertaan SIMAS DANAMAS SAHAM yang dimilikinya dan Manajer Investasi wajib melakukan pembelian kembali Unit Penyertaan tersebut pada setiap Hari Bursa, kecuali terdapat kondisi yang telah disebutkan dalam Prospektus ini.

14.2. PROSEDUR PENJUALAN KEMBALI UNIT PENYERTAAN

Penjualan Kembali Unit Penyertaan dilakukan dengan mengisisecara lengkap dan menandatangani Formulir Penjualan Kembali Unit Penyertaan SIMAS DANAMAS SAHAM yang ditujukan kepada Manajer Investasi secara langsung atau melalui Agen Penjual Efek Reksa Dana yang ditunjuk oleh Manajer Investasi (jika ada).

Permohonan Penjualan kembali Unit Penyertaan SIMAS DANAMAS SAHAM harus dilakukan dengan syarat dan ketentuan yang tercantum dalam Kontrak Investasi Kolektif SIMAS DANAMAS SAHAM , Prospektus dan juga tercantum didalam Formulir Penjualan Kembali Unit Penyertaan SIMAS DANAMAS SAHAM .

Dalam hal Manajer Investasi atau Agen Penjual Efek Reksa Dana yang ditunjuk oleh Manajer Investasi (jika ada) di bawah koordinasi Manajer Investasi menyediakan sistem elektronik, Pemegang Unit Penyertaan dapat melakukan penjualan kembali Unit Penyertaan dengan menyampaikan aplikasi penjualan kembali Unit Penyertaan berbentuk formulir elektronik dengan menggunakan sistem elektronik yang disediakan oleh Manajer Investasi atau Agen Penjual Efek Reksa Dana yang ditunjuk oleh Manajer Investasi (jika ada). Manajer Investasi wajib memastikan kesiapan sistem elektronik yang disediakan oleh Manajer Investasi atau Agen Penjual Efek Reksa Dana yang ditunjuk oleh Manajer Investasi (jika ada) untuk penjualan kembali Unit Penyertaan dan memastikan bahwa sistem elektronik tersebut telah sesuai dengan peraturan ketentuan hukum di bidang informasi dan transaksi elektronik yang berlaku, yang antara lain memberikan informasi dan bukti transaksi yang sah, dokumen elektronik yang dapat dicetak apabila diminta oleh Pemegang Unit Penyertaan dan/atau OJK, dan melindungi kepentingan Pemegang Unit Penyertaan yang beritikad baik serta memastikan Pemegang Unit Penyertaan telah melakukan pendaftaran sistem elektronik yang disediakan oleh Manajer Investasi atau Agen Penjual Efek Reksa Dana yang ditunjuk oleh Manajer Investasi (jika ada).

Manajer Investasi bertanggung jawab atas penyelenggaraan Formulir Penjualan Kembali Unit Penyertaan dengan sistem elektronik.

Penjualan kembali Unit Penyertaan yang dilakukan tidak sesuai atau menyimpang dari persyaratan dan ketentuan yang telah disebutkan diatas tidak akan diproses oleh Manajer Investasi.

14.3. BATAS MINIMUM PENJUALAN KEMBALI UNIT PENYERTAAN DAN SALDO MINIMUM KEPEMILIKAN UNIT PENYERTAAN

Batas minimum penjualan kembali Unit Penyertaan SIMAS DANAMAS SAHAM bagi setiap Pemegang Unit Penyertaan adalah sebesar Rp. 100.000,- (seratus ribu Rupiah) setiap transaksi.

Pemegang Unit Penyertaan harus mempertahankan saldo rekening kepemilikan minimum sebesar Rp. 100.000,- (seratus ribu rupiah). Apabila penjualan kembali mengakibatkan jumlah kepemilikan SIMAS DANAMAS SAHAM yang tersisa kurang dari saldo minimum kepemilikan Unit Penyertaan yang dipersyaratkan, maka Manajer Investasi atau Agen Penjual Efek Reksa Dana yang ditunjuk oleh Manajer Investasi (jika ada) harus memberitahukan kepada Pemegang Unit Penyertaan untuk melakukan penjualan kembali seluruh Unit Penyertaan yang tersisa milik Pemegang Unit Penyertaan dengan mengisi Formulir Penjualan Kembali Unit Penyertaan untuk seluruh Unit Penyertaan yang tersisa tersebut.

Ketentuan mengenai saldo minimum kepemilikan Unit Penyertaan SIMAS DANAMAS SAHAM berlaku terhadap penjualan kembali Unit Penyertaan SIMAS DANAMAS SAHAM dan pengalihan investasi dari SIMAS DANAMAS SAHAM ke Reksa Dana lain yang memiliki fasilitas pengalihan investasi yang dikelola oleh Manajer Investasi pada Bank Kustodian yang sama maupun yang berbeda.

14.4. BATAS MAKSIMUM PENJUALAN KEMBALI UNIT PENYERTAAN

Manajer Investasi berhak membatasi jumlah penjualan kembali Unit Penyertaan SIMAS DANAMAS SAHAM jika jumlah penjualan kembali dalam 1 (satu) Hari Bursa telah mencapai 20% (dua puluh persen) dari total Nilai Aktiva Bersih SIMAS DANAMAS SAHAM pada Hari Bursa penjualan kembali tersebut.

Apabila dalam hari yang sama, Bank Kustodian menerima atau menyimpan permintaan penjualan kembali Unit Penyertaan SIMAS DANAMAS SAHAM melebihi dari 20% (dua puluh persen) dari total Nilai Aktiva Bersih SIMAS DANAMAS SAHAM yang diterbitkan pada Hari Bursa yang bersangkutan, maka kelebihan permohonan penjualan kembali tersebut akan diproses dan dibukukan serta dianggap sebagai permohonan penjualan kembali pada Hari Bursa berikutnya yang ditentukan berdasarkan metode FIFO (*First In First Out*).

14.5. HARGA PENJUALAN KEMBALI UNIT PENYERTAAN

Harga penjualan kembali Unit Penyertaan SIMAS DANAMAS SAHAM adalah harga setiap Unit Penyertaan pada setiap Hari Bursa yang ditentukan berdasarkan Nilai Aktiva Bersih SIMAS DANAMAS SAHAM pada akhir Hari Bursa tersebut.

14.6. PROSES PENJUALAN KEMBALI UNIT PENYERTAAN

Formulir Penjualan Kembali Unit Penyertaan SIMAS DANAMAS SAHAM yang telah lengkap sesuai dengan syarat dan ketentuan yang tercantum dalam Kontrak Investasi Kolektif SIMAS DANAMAS SAHAM, Prospektus dan Formulir Penjualan Kembali Unit Penyertaan SIMAS DANAMAS SAHAM dan diterima secara lengkap oleh Manajer Investasi atau Agen Penjual Efek Reksa Dana yang ditunjuk oleh Manajer Investasi (jika ada) sampai dengan pukul 13.00 WIB (tiga belas Waktu Indonesia Barat), akan diproses oleh Bank Kustodian berdasarkan Nilai Aktiva Bersih SIMAS DANAMAS SAHAM pada akhir Hari Bursa tersebut.

Formulir Penjualan Kembali Unit Penyertaan SIMAS DANAMAS SAHAM yang telah dipenuhi sesuai dengan syarat dan ketentuan yang tercantum dalam Kontrak Investasi Kolektif SIMAS DANAMAS SAHAM, Prospektus dan Formulir Penjualan Kembali Unit Penyertaan SIMAS DANAMAS SAHAM dan diterima dengan baik oleh Manajer Investasi atau Agen Penjual Efek Reksa Dana yang ditunjuk oleh Manajer Investasi (jika ada) setelah pukul 13.00 WIB (tiga belas Waktu Indonesia Barat), akan diproses oleh Bank Kustodian berdasarkan Nilai Aktiva Bersih SIMAS DANAMAS SAHAM pada akhir Hari Bursa berikutnya.

Untuk penjualan kembali Unit Penyertaan yang dilakukan secara elektronik menggunakan sistem elektronik yang disediakan oleh Manajer Investasi atau Agen Penjual Efek Reksa Dana yang ditunjuk oleh Manajer Investasi (jika ada), jika penjualan kembali Unit Penyertaan tersebut dilakukan pada hari yang bukan merupakan Hari Bursa, maka Nilai Aktiva Bersih yang akan dipergunakan adalah Nilai Aktiva Bersih pada Hari Bursa berikutnya.

14.7. PEMBAYARAN PENJUALAN KEMBALI UNIT PENYERTAAN

Pembayaran dana hasil penjualan kembali Unit Penyertaan akan dilakukan dalam bentuk pemindahbukuan/transfer dalam mata uang Rupiah ke rekening yang terdaftar atas nama Pemegang Unit Penyertaan. Biaya pemindahbukuan/transfer, jika ada, merupakan beban dari Pemegang Unit Penyertaan. Pembayaran dana hasil penjualan kembali Unit Penyertaan SIMAS DANAMAS SAHAM dilakukan sesegera mungkin, paling lambat 7 (tujuh) Hari Bursa sejak Formulir Penjualan Kembali Unit Penyertaan, yang telah lengkap sesuai dengan syarat dan ketentuan yang tercantum dalam Kontrak Investasi Kolektif SIMAS DANAMAS SAHAM, Prospektus dan Formulir Penjualan Kembali Unit Penyertaan SIMAS DANAMAS SAHAM, diterima dengan baik oleh Manajer Investasi atau Agen Penjual Efek Reksa Dana yang ditunjuk oleh Manajer Investasi (jika ada).

14.8. SURAT KONFIRMASI TRANSAKSI UNIT PENYERTAAN

Bank Kustodian akan menerbitkan Surat Konfirmasi Transaksi Unit Penyertaan yang menyatakan antara lain jumlah Unit Penyertaan yang dijual kembali dan dimiliki serta Nilai Aktiva Bersih setiap Unit Penyertaan pada saat Unit Penyertaan dijual kembali dan mengirimkannya kepada Pemegang Unit Penyertaan baik secara langsung maupun melalui Manajer Investasi atau Agen Penjual Efek Reksa Dana yang ditunjuk oleh Manajer Investasi (jika ada) dalam waktu paling lambat 7 (tujuh) Hari Bursa setelah aplikasi penjualan kembali Unit Penyertaan SIMAS DANAMAS SAHAM dari Pemegang Unit Penyertaan telah lengkap dan diterima dengan baik (*in complete application*) oleh Manajer Investasi sesuai ketentuan pemrosesan penjualan kembali Unit Penyertaan yang ditetapkan dalam Prospektus ini.

14.9. PENOLAKAN PENJUALAN KEMBALI UNIT PENYERTAAN

Setelah memberitahukan secara tertulis kepada Otoritas Jasa Keuangan dengan tembusan kepada Bank Kustodian, Manajer Investasi dapat menolak pembelian kembali (pelunasan) Unit Penyertaan SIMAS DANAMAS SAHAM atau menginstruksikan Agen Penjual Efek Reksa Dana yang ditunjuk oleh Manajer Investasi (jika ada) untuk melakukan penolakan pembelian kembali (pelunasan) Unit Penyertaan SIMAS DANAMAS SAHAM, apabila terjadi hal-hal sebagai berikut :

- (i) Bursa Efek dimana sebagian besar portofolio SIMAS DANAMAS SAHAM diperdagangkan ditutup; atau
- (ii) Perdagangan efek atas sebagian besar portofolio efek SIMAS DANAMAS SAHAM dibursa efek dihentikan; atau
- (iii) Keadaan darurat / kahar sebagaimana dimaksud dalam pasal 5 huruf k Undang-Undang Nomor 8 Tahun 1995 tentang Pasar Modal beserta Peraturan Pelaksanaannya.

Manajer Investasi wajib memberitahukan secara tertulis hal tersebut di atas kepada Pemegang Unit Penyertaan paling lambat 1 (satu) Hari Bursa setelah tanggal instruksi penjualan kembali dari Pemegang Unit Penyertaan diterima oleh Manajer Investasi.

Bank Kustodian dilarang mengeluarkan Unit Penyertaan baru selama periode penolakan penjualan kembali (pelunasan) Unit Penyertaan.

BAB XV

PERSYARATAN DAN TATA CARA PENGALIHAN INVESTASI

15.1. PENGALIHAN INVESTASI

Pemegang Unit Penyertaan dapat mengalihkan sebagian atau seluruh investasinya dalam Unit Penyertaan SIMAS DANAMAS SAHAM ke Unit Penyertaan Reksa Dana lainnya yang memiliki fasilitas pengalihan investasi yang dikelola oleh Manajer Investasi yang sama, sesuai dengan syarat dan ketentuan yang tercantum dalam Kontrak Investasi Kolektif SIMAS DANAMAS SAHAM, Prospektus dan dalam Formulir Pengalihan Investasi Reksa Dana yang bersangkutan.

15.2. PROSEDUR PENGALIHAN INVESTASI

Pengalihan investasi dilakukan dengan mengisi secara lengkap, menandatangani dan menyampaikan Formulir Pengalihan Investasi kepada Manajer Investasi atau melalui Agen Penjual Efek Reksa Dana yang ditunjuk oleh Manajer Investasi (jika ada).

Dalam hal Manajer Investasi atau Agen Penjual Efek Reksa Dana yang ditunjuk oleh Manajer Investasi (jika ada) di bawah koordinasi Manajer Investasi menyediakan sistem elektronik, Pemegang Unit Penyertaan dapat melakukan Pengalihan investasi dengan menyampaikan aplikasi Pengalihan investasi berbentuk formulir elektronik dengan menggunakan sistem elektronik yang disediakan oleh Manajer Investasi atau Agen Penjual Efek Reksa Dana yang ditunjuk oleh Manajer Investasi (jika ada). Manajer Investasi wajib memastikan kesiapan sistem elektronik yang disediakan oleh Manajer Investasi atau Agen Penjual Efek Reksa Dana yang ditunjuk oleh Manajer Investasi (jika ada) untuk Pengalihan investasi dan memastikan bahwa sistem elektronik tersebut telah sesuai dengan peraturan ketentuan hukum di bidang informasi dan transaksi elektronik yang berlaku, yang antara lain memberikan informasi dan bukti transaksi yang sah, dokumen elektronik yang dapat dicetak apabila diminta oleh Pemegang Unit Penyertaan dan/atau OJK, dan melindungi kepentingan Pemegang Unit Penyertaan yang beritikad baik serta memastikan Pemegang Unit Penyertaan telah melakukan pendaftaran sistem elektronik yang disediakan oleh Manajer Investasi atau Agen Penjual Efek Reksa Dana yang ditunjuk oleh Manajer Investasi (jika ada).

Manajer Investasi bertanggung jawab atas penyelenggaraan Formulir Pengalihan Investasi dengan sistem elektronik.

Pengalihan investasi tersebut harus dilakukan sesuai dengan syarat dan ketentuan yang tercantum dalam Kontrak Investasi Kolektif SIMAS DANAMAS SAHAM, Prospektus dan dalam Formulir Pengalihan Investasi Reksa Dana yang bersangkutan. Pengalihan investasi oleh Pemegang Unit Penyertaan yang dilakukan menyimpang dari ketentuan-ketentuan dan persyaratan-persyaratan dalam Reksa Dana yang bersangkutan akan ditolak dan tidak diproses.

15.3. PEMROSESAN PENGALIHAN INVESTASI

Pengalihan investasi diproses oleh Manajer Investasi dengan melakukan pembelian kembali Unit Penyertaan Reksa Dana yang bersangkutan yang dimiliki oleh Pemegang Unit Penyertaan dan melakukan penjualan Unit Penyertaan Reksa Dana lainnya yang diinginkan oleh Pemegang Unit Penyertaan pada waktu yang bersamaan dengan menggunakan Nilai Aktiva Bersih per Unit Penyertaan dari masing-masing Reksa Dana sesuai dengan saat diterimanya perintah pengalihan secara lengkap.

Formulir Pengalihan Investasi yang telah lengkap dan diterima dengan baik oleh Manajer Investasi atau Agen Penjual Efek Reksa Dana yang ditunjuk oleh Manajer Investasi (jika ada) sampai dengan pukul 13.00 WIB (tiga belas Waktu Indonesia Barat) akan diproses oleh Bank Kustodian berdasarkan Nilai Aktiva Bersih Reksa Dana yang bersangkutan pada akhir Hari Bursa tersebut.

Formulir Pengalihan Investasi yang telah lengkap dan diterima dengan baik oleh Manajer Investasi atau Agen Penjual Efek Reksa Dana yang ditunjuk oleh Manajer Investasi (jika ada) setelah pukul 13.00 WIB (tiga belas Waktu Indonesia Barat), akan diproses oleh Bank Kustodian berdasarkan Nilai Aktiva Bersih Reksa Dana yang bersangkutan pada akhir Hari Bursa berikutnya.

Untuk pengalihan investasi yang dilakukan secara elektronik menggunakan sistem elektronik yang disediakan oleh Manajer Investasi atau Agen Penjual Efek Reksa Dana yang ditunjuk oleh Manajer Investasi (jika ada), jika pengalihan investasi dilakukan pada hari yang bukan merupakan Hari Bursa, maka Nilai Aktiva Bersih yang akan dipergunakan adalah Nilai Aktiva Bersih pada Hari Bursa berikutnya.

Diterima atau tidaknya permohonan pengalihan investasi sangat tergantung dari ada atau tidaknya Unit Penyertaan dan terpenuhinya batas minimum pembelian Unit Penyertaan Reksa Dana yang dituju.

Dana investasi Pemegang Unit Penyertaan yang permohonan pengalihan investasinya telah diterima oleh Manajer Investasi atau Agen Penjual Efek Reksa Dana yang ditunjuk oleh Manajer Investasi (jika ada) akan dipindahbukukan oleh Bank Kustodian ke dalam rekening Reksa Dana yang dituju, sesegera mungkin paling lambat 4 (empat) Hari Bursa terhitung sejak Formulir Pengalihan Investasi telah lengkap dan diterima dengan baik oleh Manajer Investasi atau Agen Penjual Efek Reksa Dana yang ditunjuk oleh Manajer Investasi (jika ada).

15.4. BATAS MINIMUM PENGALIHAN INVESTASI DAN SALDO MINIMUM KEPEMILIKAN UNIT PENYERTAAN

Batas minimum pengalihan investasi dan saldo minimum kepemilikan Unit Penyertaan yang berlaku adalah sama dengan besarnya Batas Minimum Penjualan Kembali Unit Penyertaan dan Saldo Minimum Kepemilikan Reksa Dana yang bersangkutan. Apabila pengalihan investasi mengakibatkan jumlah kepemilikan Unit Penyertaan yang tersisa dalam Reksa Dana yang bersangkutan kurang dari Saldo Minimum Kepemilikan Unit Penyertaan sesuai dengan yang dipersyaratkan pada Hari Bursa pengalihan investasi, maka Manajer Investasi atau Agen Penjual Efek Reksa Dana yang ditunjuk oleh Manajer Investasi (jika ada) harus memberitahukan kepada Pemegang Unit Penyertaan untuk melakukan pengalihan atas seluruh investasi yang tersisa milik Pemegang Unit Penyertaan dengan mengisi secara lengkap dan menandatangani Formulir Pengalihan Investasi untuk seluruh investasi yang tersisa tersebut.

Ketentuan mengenai saldo minimum kepemilikan Unit Penyertaan SIMAS DANAMAS SAHAM berlaku terhadap pengalihan investasi dari SIMAS DANAMAS SAHAM ke Reksa Dana lain yang memiliki fasilitas pengalihan investasi yang dikelola oleh Manajer Investasi pada Bank Kustodian yang sama dan penjualan kembali Unit Penyertaan SIMAS DANAMAS SAHAM.

15.5. BATAS MAKSIMUM PENGALIHAN INVESTASI

Manajer Investasi berhak membatasi jumlah pengalihan investasi dari Unit Penyertaan SIMAS DANAMAS SAHAM ke Unit Penyertaan Reksa Dana lainnya dalam 1 (satu) Hari Bursa sampai dengan 10% (sepuluhpersen) dari total Nilai Aktiva Bersih SIMAS DANAMAS SAHAM pada Hari Bursa diterimanya permohonan pengalihan investasi. Manajer Investasi dapat menggunakan total Nilai Aktiva Bersih pada 1 (satu) Hari Bursa sebelum Hari Bursa diterimanya permohonan pengalihan investasi sebagai perkiraan penghitungan batas maksimum pengalihan investasi pada Hari Bursa pengalihan investasi. Batas maksimum pengalihan investasi dari Pemegang Unit Penyertaan di atas berlaku akumulatif terhadap permohonan penjualan kembali Unit Penyertaan dari Pemegang Unit Penyertaan (jumlah total permohonan pengalihan investasi dan penjualan kembali Unit Penyertaan dari Pemegang Unit Penyertaan). Dalam hal Manajer Investasi menerima atau menyimpan permohonan pengalihan investasi dari Pemegang Unit Penyertaan dalam 1 (satu) Hari Bursa lebih dari 10% (sepuluh persen) dari total Nilai Aktiva Bersih SIMAS DANAMAS SAHAM pada Hari Bursa diterimanya permohonan pengalihan investasi dan Manajer Investasi bermaksud menggunakan haknya untuk membatasi jumlah pengalihan investasi, maka kelebihan permohonan pengalihan investasi tersebut oleh Bank Kustodian atas instruksi tertulis Manajer Investasi dapat diproses dan dibukukan serta dianggap sebagai permohonan pengalihan investasi pada Hari Bursa berikutnya yang ditentukan berdasarkan urutan permohonan (*first come first served*) di Manajer Investasi setelah Manajer Investasi atau Agen Penjual Efek Reksa Dana yang ditunjuk oleh Manajer Investasi (jika ada) memberitahukan keadaan tersebut kepada Pemegang Unit Penyertaan yang permohonan pengalihan investasinya tidak dapat diproses pada Hari Bursa diterimanya permohonan pengalihan investasi tersebut dan memperoleh konfirmasi dari Pemegang Unit Penyertaan bahwa permohonan pengalihan investasi dapat tetap diproses sebagai permohonan pengalihan investasi pada Hari Bursa berikutnya yang ditentukan berdasarkan urutan permohonan (*first come first served*) di Manajer Investasi.

15.6. SURAT KONFIRMASI TRANSAKSI UNIT PENYERTAAN

Bank Kustodian akan menerbitkan Surat Konfirmasi Transaksi Unit Penyertaan yang menyatakan antara lain jumlah investasi yang dialihkan dan dimiliki serta Nilai Aktiva Bersih setiap Unit Penyertaan pada saat investasi dialihkan yang akan dikirimkan dalam waktu paling lambat 7 (tujuh) Hari Bursa setelah aplikasi pengalihan investasi dalam SIMAS DANAMAS SAHAM dari Pemegang Unit Penyertaan telah lengkap dan diterima dengan baik (*in complete application*) oleh Manajer Investasi atau Agen Penjual Efek Reksa Dana yang ditunjuk oleh Manajer Investasi (jika ada) sesuai ketentuan pemrosesan pengalihan investasi yang ditetapkan dalam Prospektus ini.

Penyampaian surat atau bukti konfirmasi tertulis kepemilikan Unit Penyertaan SIMAS DANAMAS SAHAM kepada pemegang Unit Penyertaan sebagaimana dimaksud di atas dapat dilakukan melalui;

- a. Media elektronik, jika telah memperoleh persetujuan dari pemegang Unit Penyertaan SIMAS DANAMAS SAHAM; dan/atau
- b. Jasa pengiriman, antara lain kurir dan/atau pos.

BAB XVI
PENGALIHAN KEPEMILIKAN UNIT PENYERTAAN

16.1. Pengalihan Kepemilikan Unit Penyertaan

Kepemilikan Unit Penyertaan SIMAS DANAMAS SAHAM hanya dapat beralih atau dialihkan oleh pemegang Unit Penyertaan kepada Pihak lain tanpa melalui mekanisme penjualan, pembelian kembali atau pelunasan dalam rangka:

- a. Pewarisan; atau
- b. Hibah.

16.2. Prosedur Pengalihan Kepemilikan Unit Penyertaan

Pengalihan kepemilikan Unit Penyertaan SIMAS DANAMAS SAHAM wajib diberitahukan oleh ahli waris, pemberi hibah, atau penerima hibah kepada Manajer Investasi atau Agen Penjual Efek Reksa Dana yang ditunjuk oleh Manajer Investasi (jika ada) dengan bukti pendukung sesuai dengan peraturan perundang-undangan untuk selanjutnya diadministrasikan di Bank Kustodian.

Pengalihan kepemilikan Unit Penyertaan SIMAS DANAMAS SAHAM sebagaimana dimaksud pada butir 16.1 di atas harus dilakukan sesuai dengan peraturan perundang-undangan yang berlaku dalam bidang pewarisan dan/atau hibah.

Manajer Investasi pengelola SIMAS DANAMAS SAHAM atau Agen Penjual Efek Reksa Dana yang ditunjuk oleh Manajer Investasi (jika ada) wajib menerapkan Program APU dan PPT di Sektor Jasa Keuangan terhadap pihak yang menerima pengalihan kepemilikan Unit Penyertaan dalam rangka pewarisan dan/atau hibah sebagaimana dimaksud pada butir 16.1 di atas.

BAB XVII
SKEMA PEMBELIAN DAN PENJUALAN KEMBALI (PELUNASAN)
SIMAS DANAMAS SAHAM SERTA PENGALIHAN INVESTASI

17.1. Skema Pembelian Unit Penyertaan Reksa Dana

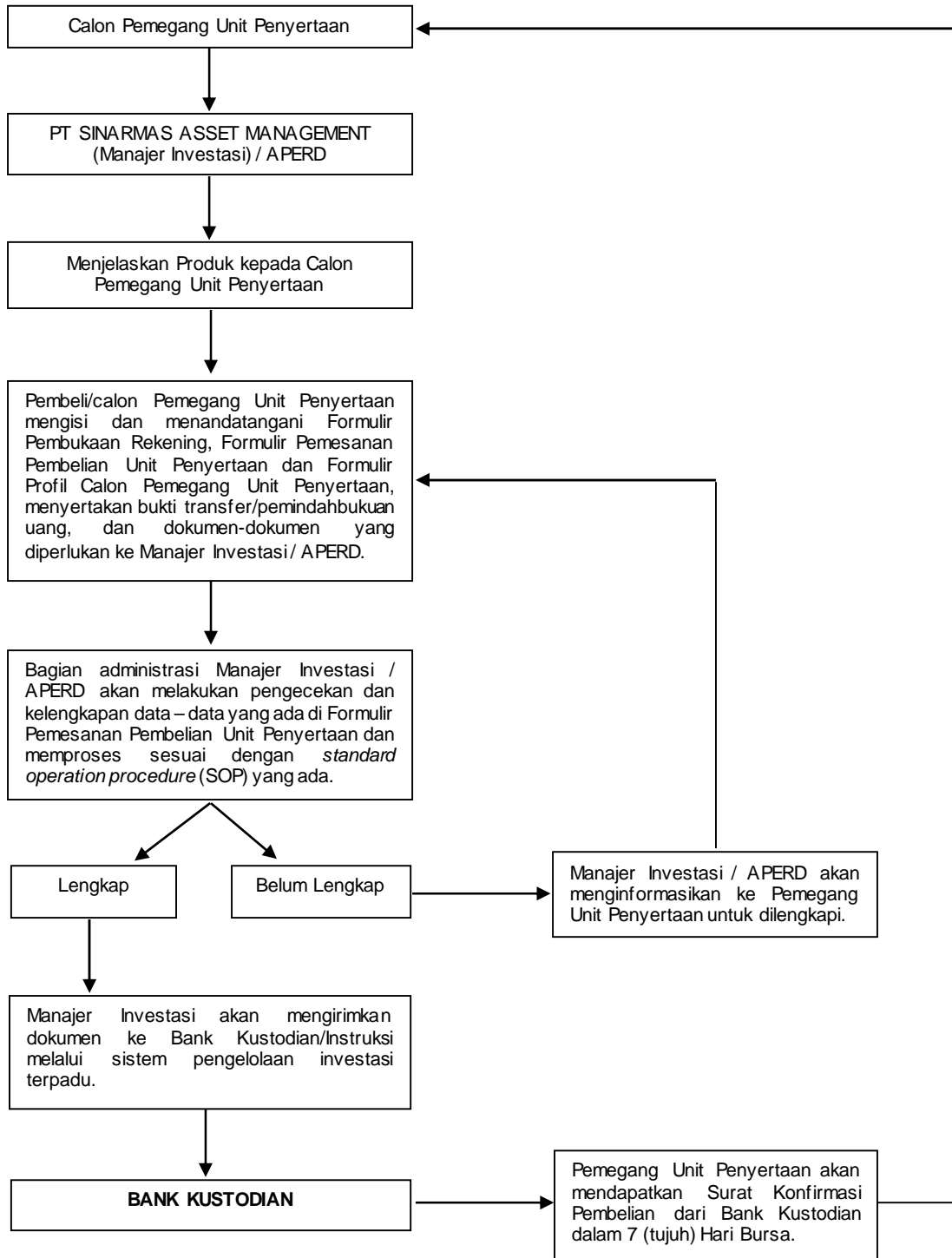

17.2. Skema Penjualan Kembali Unit Penyertaan Reksa Dana

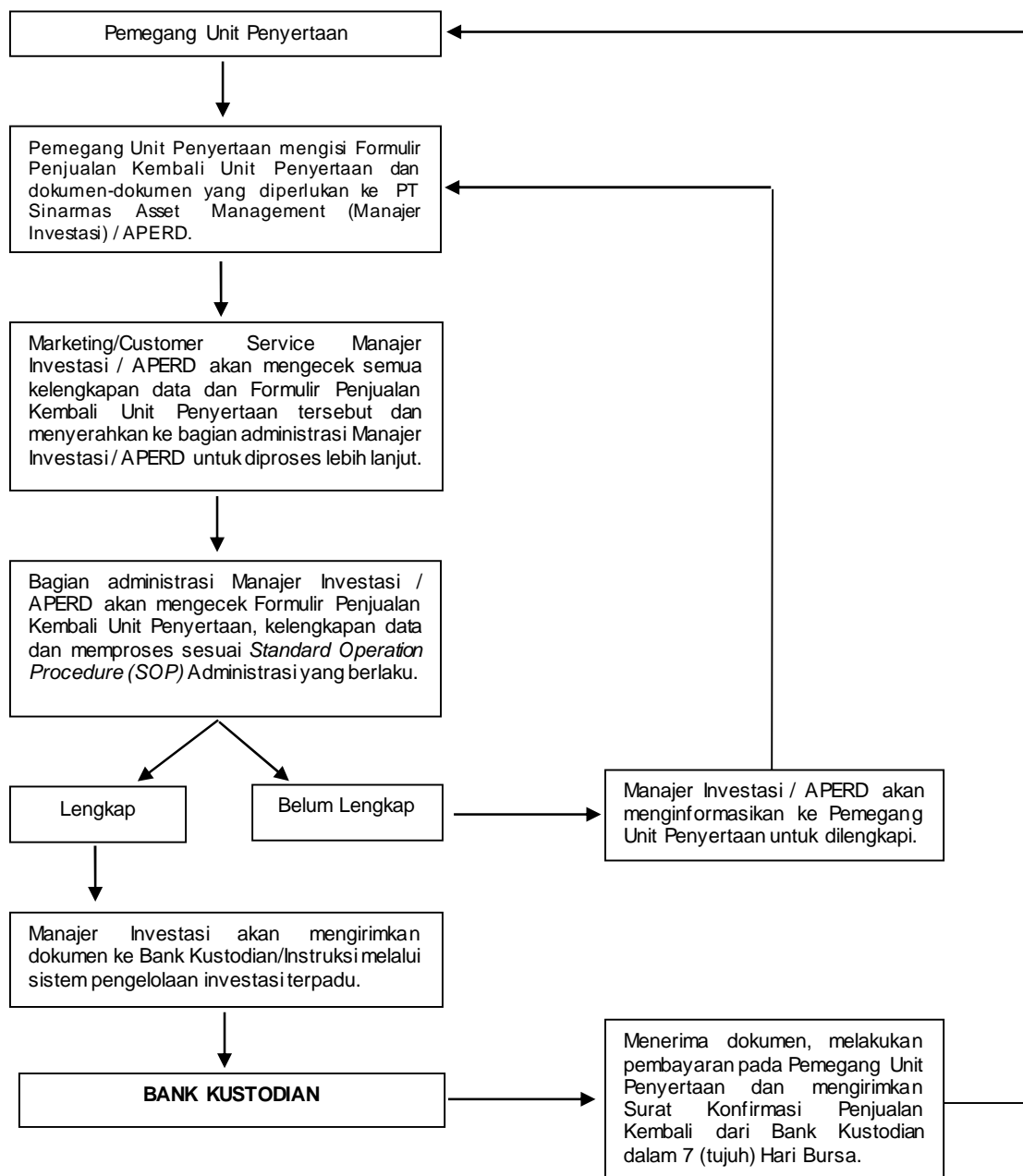

17.3. Skema Pengalihan Unit Penyertaan Reksa Dana

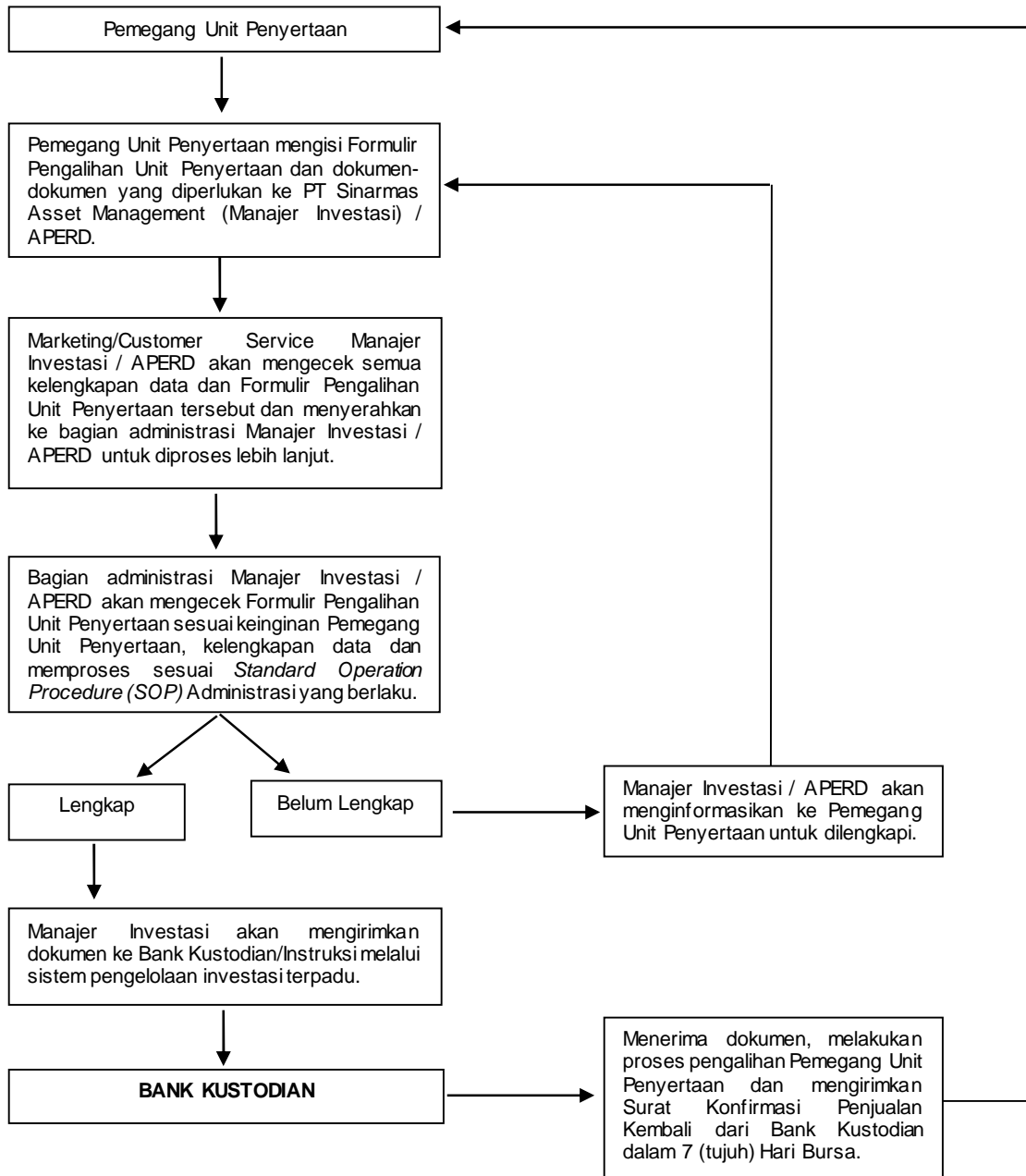

BAB XVIII

PENYELESAIAN PENGADUAN PEMEGANG UNIT PENYERTAAN

18.1. Pengaduan

- i. Pengaduan oleh Pemegang Unit Penyertaan disampaikan kepada Manajer Investasi, yang wajib diselesaikan oleh Manajer Investasi dengan mekanisme sebagaimana dimaksud dalam angka 18.2. di bawah.
- ii. Dalam hal pengaduan tersebut berkaitan dengan fungsi Bank Kustodian, maka Manajer Investasi akan menyampaikannya kepada Bank Kustodian, dan Bank Kustodian wajib menyelesaikan pengaduan dengan mekanisme sebagaimana dimaksud dalam angka 18.2. di bawah.

18.2. Mekanisme Penyelesaian Pengaduan

- i. Dengan tunduk pada ketentuan angka 18.1. di atas, Manajer Investasi dan/atau Bank Kustodian akan melayani dan menyelesaikan adanya pengaduan Pemegang Unit Penyertaan. Penyelesaian pengaduan yang dilakukan oleh Bank Kustodian wajib ditembuskan kepada Manajer Investasi
- ii. Manajer Investasi dan/atau Bank Kustodian akan segera menindaklanjuti dan menyelesaikan pengaduan Pemegang Unit Penyertaan paling lambat 20 (dua puluh) hari kerja setelah tanggal penerimaan pengaduan.
- iii. Manajer Investasi dan/atau Bank Kustodian dapat memperpanjang jangka waktu sebagaimana dimaksud dalam butir ii di atas sesuai dengan syarat dan ketentuan yang diatur dalam SEOJK Tentang Pelayanan dan Penyelesaian Pengaduan Konsumen Pada Pelaku Usaha Jasa Keuangan.
- iv. Perpanjangan jangka waktu penyelesaian pengaduan sebagaimana dimaksud pada butir iii di atas akan diberitahukan secara tertulis kepada Pemegang Unit Penyertaan yang mengajukan pengaduan sebelum jangka waktu sebagaimana dimaksud pada butir ii berakhir.
- v. Manajer Investasi menyediakan informasi mengenai status pengaduan Pemegang Unit Penyertaan melalui berbagai sarana komunikasi yang disediakan oleh Manajer Investasi antara lain melalui website, surat, email atau telepon.

18.3. Penyelesaian Pengaduan

Manajer Investasi dan/atau Bank Kustodian dapat melakukan penyelesaian pengaduan sesuai dengan ketentuan internal yang mengacu pada ketentuan-ketentuan sebagaimana diatur dalam SEOJK Tentang Pelayanan dan Penyelesaian Pengaduan Konsumen Pada Pelaku Usaha Jasa Keuangan.

Dalam hal tidak tercapai kesepakatan penyelesaian Pengaduan sebagaimana dimaksud di atas, Pemegang Unit Penyertaan dan Manajer Investasi dan/atau Bank Kustodian akan melakukan Penyelesaian Sengketa sebagaimana diatur lebih lanjut pada Bab XIX (Penyelesaian Sengketa).

BAB XIX

PENYELESAIAN SENGKETA

Dalam hal tidak tercapai kesepakatan penyelesaian Pengadilan sebagaimana dimaksud dalam Bab XIX Prospektus, Pemegang Unit Penyertaan dan Manajer Investasi dan/atau Bank Kustodian akan melakukan Penyelesaian Sengketa melalui Lembaga Alternatif Penyelesaian Sengketa (LAPS) Pasar Modal yaitu Badan Arbitrase Pasar Modal Indonesia ("BAPMI") dengan menggunakan Peraturan dan Acara BAPMI dan tunduk pada Undang-Undang Nomor 30 Tahun 1999 (seribu sembilan ratus sembilan puluh sembilan) tentang Arbitrase dan Alternatif Penyelesaian Sengketa juncto Peraturan Otoritas Jasa Keuangan Nomor 1/POJK.07/2014 tentang Lembaga Alternatif Penyelesaian Sengketa di Sektor Jasa Keuangan, berikut semua perubahannya serta ketentuan dalam Kontrak Investasi Kolektif SIMAS DANAMAS SAHAM, dengan tata cara sebagai berikut:

- a. Proses Arbitrase diselenggarakan di Jakarta, Indonesia dan dalam bahasa Indonesia;
- b. Arbiter yang akan melaksanakan proses Arbitrase berbentuk Majelis Arbitrase yang terdiri dari 3 (tiga) orang Arbiter, dimana sekurang kurangnya 1 (satu) orang Arbiter tersebut merupakan konsultan hukum yang telah terdaftar di OJK selaku profesi penunjang pasar modal;
- c. Penunjukan Arbiter dilaksanakan selambat-lambatnya dalam waktu 30 (tiga puluh) hari kalender sejak tidak tercapainya kesepakatan penyelesaian pengadilan dimana masing-masing pihak yang berselisih harus menunjuk seorang Arbiter;
- d. Selambat-lambatnya dalam waktu 14 (empat belas) hari kalender sejak penunjukan kedua Arbiter oleh masing-masing pihak yang berselisih, kedua Arbiter yang ditunjuk pihak yang berselisih tersebut wajib menunjuk dan memilih Arbiter ketiga yang akan bertindak sebagai Ketua Majelis Arbitrase;
- e. Apabila tidak tercapai kesepakatan dalam menunjuk Arbiter ketiga tersebut, maka pemilihan dan penunjukan Arbiter tersebut akan diserahkan kepada Ketua BAPMI sesuai dengan Peraturan dan Acara BAPMI;
- f. Putusan Majelis Arbitrase bersifat final, mengikat dan mempunyai kekuatan hukum tetap bagi para pihak yang berselisih dan wajib dilaksanakan oleh para pihak. Para pihak yang berselisih setuju dan berjanji untuk tidak menggugat atau membatalkan putusan Majelis Arbitrase BAPMI tersebut di pengadilan manapun juga;
- g. Untuk melaksanakan putusan Majelis Arbitrase BAPMI, para pihak yang berselisih sepakat untuk memilih domisili (tempat kedudukan hukum) yang tetap dan tidak berubah di Kantor Kepaniteraan Pengadilan Negeri Jakarta Pusat di Jakarta;
- h. Semua biaya yang timbul sehubungan dengan proses Arbitrase akan ditanggung oleh masing-masing pihak yang berselisih, kecuali Majelis Arbitrase berpendapat lain; dan
- i. Semua hak dan kewajiban para pihak yang berselisih akan terus berlaku selama berlangsungnya proses Arbitrase tersebut.

BAB XX
PENYEBARLUASAN PROSPEKTUS DAN FORMULIR-FORMULIR
BERKAITAN DENGAN PEMBELIAN UNIT PENYERTAAN

- 20.1.** Informasi, Prospektus, Formulir Pembukaan Rekening, Formulir Profil Calon Pemegang Unit Penyertaan dan Formulir Pemesanan Pembelian Unit Penyertaan SIMAS DANAMAS SAHAM (jika ada) dapat diperoleh di kantor Manajer Investasi, serta Agen-agen Penjual Efek Reksa Dana yang ditunjuk oleh Manajer Investasi (jika ada). Hubungi Manajer Investasi untuk informasi lebih lanjut.
- 20.2.** Untuk menghindari keterlambatan dalam pengiriman Laporan SIMAS DANAMAS SAHAM serta informasi lainnya mengenai investasi, Pemegang Unit Penyertaan diharapkan untuk memberitahu secepatnya mengenai perubahan alamat kepada Manajer Investasi atau melalui Agen Penjual Efek Reksa Dana yang ditunjuk oleh Manajer Investasi (jika ada) tempat Pemegang Unit Penyertaan yang bersangkutan melakukan pembelian.

MANAJER INVESTASI
PT Sinarmas Asset Management
Sinar Mas Land Plaza, Menara III, Lt. 7
Jl. M.H. Thamrin No. 51
Jakarta 10350
Telepon: (62-21) 392 5550
Faksimili: (62-21) 392 7177 / 392 5539
Alamat email: cs@sinarmas-am.co.id
Homepage: <http://www.sinarmas-am.co.id>

BANK KUSTODIAN
PT Bank CIMB Niaga Tbk.
Graha Niaga Lt. 7
Jl. Jend. Sudirman Kav. 58
Jakarta 12190
Telepon: (62-21) 250 5151 / 5252 / 5353
Faksimili: (62-21) 250 5206 / 527 6051

atau pada kantor – kantor cabang **PT Sinarmas Asset Management** dan agen penjual di bawah ini:

Cabang Fatmawati
Golden Plaza Blok B / 22
Jl. RS Fatmawati No. 15
Telepon: (62-21) 766 8283
Faksimili: (62-21) 766 8231

JAWA BARAT

Bogor
Jl. Pajajaran No. 38A
Warung Jambu
Telepon: (0251) 831 8282
Faksimili: (0251) 831 8302

Garut
Gedung Bank Sinarmas Lt. 2
Jl. Cileduk 180, Garut 44112
Telepon: (0262) 224 6528
Faksimili: (0262) 224 6527

Sukabumi
Gedung Bank Sinarmas Lantai 2
Jl. R.A Kosasih No. 11, Sukabumi 43112
Telepon: (0266) 229 318
Faksimili: (0266) 229 340

JAWA TENGAH

Purwokerto

Gedung Bank Sinarmas
Jl. S. Parman No. 77
Telepon: (0281) 642 244
Faksimili: (0281) 642 244

Cilacap

Jl. Gatot Subroto No. 42 & 44
Telepon : (0282) 536 224
Faksimili: (0282) 538 227

JAWA TIMUR

Sidoarjo

Gedung Bank Sinarmas Lt. 2
Jl. A. Yani No. 24, Sidoarjo 61219
Telepon: (031) 895 9650
Faksimili: (031) 895 9651

Kudus

Jl. A. Yani Ruko Kav. 16
Telepon: (0291) 446 322
Faksimili: (0291) 446 322

Kediri

Gedung Bank Sinarmas
Jl. Erlangga No. 32-34
Telepon: (0354) 688 836
Faksimili: (0354) 682 770

SUMATERA

Padang

Gedung Bank Sinarmas Lt.2
Jl. Damar No. 67 A-B, Padang
Telepon: (0751) 811 950
Faksimili: (0751) 811 948

Lampung

Gedung Bank Sinarmas Lt. 2
Jl. Ikan Hiu No. 3 – Teluk Betung, Bandar Lampung
Telepon: (0721) 471 358
Faksimili: (0721) 471 379

Pekanbaru

Gedung Bank Sinarmas Lt.2
Jl. Riau No. 105, Pekanbaru
Telepon: (0761) 856 123
Faksimili: (0761) 859 599

Palembang

Gedung ASM
Jl. Jend. Sudirman Km 3,5 No. 2937 I/J, Palembang 30129
Telepon: (0711) 353 791
Faksimili: (0711) 353 921

Banda Aceh

Gedung Asuransi Sinarmas Lt.3
Jl. Sri Ratu Safiatuddin No. 45
Kel. Peunayong – Banda Aceh
Telepon: (0651) 32822
Faksimili: (0651) 32821

Tanjung Pinang

Gedung Bank Sinarmas Lt. 2
Jl. Engku Putri No. 41
Tanjung Pinang
Telepon: (0771) 312 565
Faksimili: (0771) 312 863

NUSA TENGGARA BARAT

Mataram - Lombok

Gedung Bank Sinarmas
Jl. Pejanggik, Mataram
Telepon: (0370) 620 128
Faksimili: (0370) 620 472

BATAM

Batam

Gedung Bank Sinarmas Lt.3
Komp. Nagoya Hill Blok P No.12 A, Batam
Telepon: (0778) 703 0262
Faksimili: (0778) 749 3661

BANGKA

Pangkal Pinang

Gedung Bank Sinarmas Lt.2
Jl. Soekarno Hatta Km. 5 No. 17 Bangka
Telepon: (0899) 290 3505

KALIMANTAN

Samarinda

Jl. KH Ahmad Dahlan No. 45
Telepon: (0541) 746 564
Faksimili: (0541) 738 674

Banjarmasin

Jl. Ahmad Yani KM3 No. 104
Telepon: (0511) 741 6112
Faksimili: (0511) 326 0771

Balikpapan

Gedung Bank Sinarmas Lt. 2
Jl. Jend. Sudirman No. 1B - C
Balikpapan 76114
Telepon: (0542) 750 865
Faksimili: (0542) 750 864

SULAWESI

Palu

Gedung Bank Sinarmas Lt. 2
Jl. Masjid Raya Lolu No. 10
Palu – Sulawesi Tengah
Telepon: (0451) 458 482
Faksimili: (0451) 458 179

Kendari

Gedung Bank Sinarmas Lantai 4
Jl. MT. Haryono No. 88 A
Telepon: (0401) 319 0738
Faksimili: (0401) 319 0452

AMBON

Ambon

Gedung Bank Sinarmas Lt. 3
Jl. Ahmad Yani Batu Meja Ambon
Telepon: (0911) 341 055
Faksimili: (0911) 341 056

Kantor – kantor cabang agen penjual PT Sinarmas Sekuritas:

Cabang Kelapa Gading

Jl. Boulevard Barat Blok LA 1 No. 30-31
Kelapa Gading 14240
Telepon: (62-21) 450 2357
Faksimili: (62-21) 450 2269

Cabang Tangerang

Ruko Alexandrite II No. 23
Jl. Gading Serpong Boulevard
Tangerang Selatan
Telepon: (62-21) 2222 9639
Faksimili: (62-21) 54212180

Cabang Bekasi

Jl. Ahmad Yani
Komp. Ruko Bekasi Mas Blk C 4-5
Telepon: (62-21) 8896 1718
Faksimili: (62-21) 8896 1708

Cabang Permata Hijau

Jl. Letjen. Soepeno, Blok CC-6 No. 1
Plaza Panin Lt. 3
Telepon: (62-21) 5366 3651
Faksimili: (62-21) 5366 3652

Cabang Pantai Indah Kapuk

Rukan Crown Golf, Blok A, No. 59-60
Pantai Indah Kapuk
Telepon: (61-21) 3688 8833
Faksimili: (62-21) 7002 9225

Cabang Epicentrum Kuningan

Gd Epicentrum Walk Lt. 5 Suite B - 501
Jl. HR. Rasuna Said, Komp. Rasuna Epicentrum
Jakarta 12940
Telepon: (62-21) 2994 1127
Faksimili: (62-21) 2994 1927

Cabang Mangga Dua

Wisma Eka Jiwa, Lantai 5
Jl. Mangga Dua Raya, Jakarta 14430
Telepon: (62-21) 625 7970
Faksimili: (62-21) 612 6482

JAWA BARAT**Bandung**

Bank Sinarmas Lt. 2
Jl. Abdul Rivai No. 2, Bandung
Telepon: (022) 426 6480-81
Faksimili: (022) 426 6691

Cirebon

Gedung Bank Sinarmas
Jl. Dr. Wahidin No. 29
Telepon: (0231) 238 805
Faksimili: (0231) 246 556

Cimahi

Gedung Bank Sinarmas, Lantai 3
Jl. Amir Machmud, No. 491
Telepon: (022) 664 6860
Faksimili: (022) 664 7233

Tasikmalaya

Gedung Bank Sinarmas Lt. 2
Jl. Sutisna Senjaya No. 65 - Tasikmalaya
Telepon: (0265) 311 771
Faksimili: (0265) 335 596

JAWA TENGAH**Semarang**

Gedung Bank Sinarmas
Jl. Dr. Wahidin 62 B Lt. 2 - Semarang
Telepon: (024) 850 2683
Faksimili: (024) 850 9855

Yogyakarta

Gedung Bank Sinarmas
Jl. Balapan Kemakmuran No. 11
Telepon: (0274) 581 653
Faksimili: (0274) 519 626

Solo

Gedung Bank Sinarmas
Jl. Raya Solo Baru
Ruko Super Makmur II No. No. 10 F&10 G
Telepon: (0271) 622 259
Faksimili: (0271) 623 469

Tegal

Gedung Bank Sinarmas
Jl. Jendral Sudirman No.2, Tegal
Telepon: (0283) 320 184
Faksimili: (0283) 324 238

Pekalongan

Gedung Bank Sinarmas, Lantai 3
Jl. Dr. Cipto No. 39, Pekalongan
Telepon: (0285) 412 449
Faksimili: (0285) 412 449

Magelang

Gedung Bank Sinarmas Lt. 3
Jl. Tentara Pelajar No. 3-5
Telepon: (0293) 360 999
Faksimili: (0293) 313 188

JAWA TIMUR**Surabaya**

Gedung Bank Sinarmas Lantai 3
Jl. Diponegoro 64, Surabaya
Telepon: (031) 5619 788
Faksimili: (031) 5631 788

Malang

Gedung Bank Sinarmas
Jl. Basuki Rachmat No. 58, Malang
Telepon: (0341) 335 888
Faksimili: (0341) 335 999

Surabaya (Beverly)

Ruko Taman Beverly Kav. 17
Jl. H.R Muhammad 45-49
Telepon: (031) 734 1900
Faksimili: (031) 731 0501

BALI**Denpasar**

Graha Sinarmas
Jl. Tantular No. 8 Renon, Denpasar 80234
Telepon: (0361) 229 933
Faksimili: (0361) 229 936

SUMATERA

Medan

Gedung Bank Sinarmas
Jl. Mangkubumi no. 18
Telepon: (061) 456 4132
Faksimili: (061) 456 3810

Jambi

Gedung Bank Sinarmas
Jl. Hayam Wuruk No. 146 kel. Talang Jauh Kota Jambi
Telepon: (0741) 755 4987
Faksimili: (0741) 755 4974

KALIMANTAN

Pontianak

Gedung Bank Sinarmas
Jl. Gajah Mada No. 1 A/B
Telepon: (0561) 585 218
Faksimili: (0561) 585 298

SULAWESI

Manado

Gedung Bank Sinarmas Lt. 3
Jl. Sam Ratulangi No.18
Kawasan Mega Mas Blok 1 B 1 No.15
Telepon: (0431) 860 678 / 879 581
Faksimili: (0431) 879 486

Makassar

Gedung Bank Sinarmas
Jl. Pengayoman No. 182, Makasar
Telepon (0411) 456 789
Faksimili: (0411) 448 989

Untuk mengetahui lebih lanjut mengenai SIMAS DANAMAS SAHAM atau investasi yang dilakukannya, Pemegang Unit Penyertaan dapat menghubungi alamat-alamat tersebut di atas.