

**BERLAKUNYA UNDANG-UNDANG NO. 21 TAHUN 2011  
TENTANG OTORITAS JASA KEUANGAN  
("UNDANG-UNDANG OJK")**

Dengan berlakunya Undang-undang OJK, sejak tanggal 31 Desember 2012 fungsi, tugas dan wewenang pengaturan kegiatan jasa keuangan di sektor Pasar Modal telah beralih dari BAPEPAM dan LK kepada Otoritas Jasa Keuangan, sehingga semua rujukan kepada kewenangan BAPEPAM dan LK dalam peraturan perundang-undangan yang berlaku, menjadi kepada Otoritas Jasa Keuangan.

**UNTUK DIPERHATIKAN**

SIMAS SYARIAH PENDAPATAN TETAP tidak termasuk produk investasi dengan penjaminan. Sebelum membeli Unit Penyertaan SIMAS SYARIAH PENDAPATAN TETAP, calon Pemegang Unit Penyertaan harus terlebih dahulu mempelajari dan memahami Prospektus dan dokumen penawaran lainnya. Isi dari Prospektus dan dokumen penawaran lainnya bukanlah suatu saran baik dari sisi bisnis, hukum, maupun perpajakan. Oleh karena itu, calon Pemegang Unit Penyertaan disarankan untuk meminta pertimbangan atau nasihat dari pihak-pihak yang kompeten sehubungan dengan investasi dalam SIMAS SYARIAH PENDAPATAN TETAP. Calon Pemegang Unit Penyertaan harus menyadari bahwa terdapat kemungkinan Pemegang Unit Penyertaan SIMAS SYARIAH PENDAPATAN TETAP akan menanggung risiko sehubungan dengan Unit Penyertaan SIMAS SYARIAH PENDAPATAN TETAP yang dipegangnya. Sehubungan dengan kemungkinan adanya risiko tersebut, apabila dianggap perlu calon Pemegang Unit Penyertaan dapat meminta pendapat dari pihak-pihak yang berkompeten atas aspek bisnis, hukum, keuangan, perpajakan, maupun aspek lain yang relevan.

PT Sinarmas Asset Management ("Manajer Investasi") akan selalu mentaati ketentuan peraturan yang berlaku di Indonesia, termasuk peraturan perundang-undangan yang berlaku di Indonesia sebagai hasil kerja sama antara Pemerintah Indonesia dengan pemerintah negara lain, maupun penerapan asas timbal balik (*reciprocal*) antara Pemerintah Indonesia dengan pemerintah negara lain, seperti namun tidak terbatas peraturan perundang-undangan mengenai anti pencucian uang, anti terorisme maupun perpajakan, yang keberlakuannya mungkin mengharuskan Manajer Investasi untuk berbagi informasi, termasuk melaporkan dan memotong pajak yang terutang oleh calon Pemegang Unit Penyertaan yang wajib dipenuhi oleh Manajer Investasi dari waktu ke waktu kepada otoritas yang berwenang.

Manajer Investasi akan selalu menjaga kerahasiaan data nasabah dan wajib memenuhi ketentuan kerahasiaan nasabah yang berlaku di Indonesia. Dalam hal Manajer Investasi diwajibkan untuk memberikan data nasabah, data nasabah hanya akan disampaikan secara terbatas untuk data yang diminta oleh otoritas yang berwenang sesuai dengan ketentuan yang berlaku.

## DAFTAR ISI

	halaman	
BAB I	ISTILAH DAN DEFINISI	3
BAB II	INFORMASI MENGENAI SIMAS SYARIAH PENDAPATAN TETAP	11
BAB III	MANAJER INVESTASI	15
BAB IV	BANK KUSTODIAN	18
BAB V	TUJUAN INVESTASI, KEBIJAKAN INVESTASI, PEMBATASAN INVESTASI, MEKANISME PEMBERSIHAN KEKAYAAN SIMAS SYARIAH PENDAPATAN TETAP DARI UNSUR-UNSUR YANG BERTENTANGAN DENGAN PRINSIP SYARIAH DI PASAR MODAL DAN KEBIJAKAN PEMBAGIAN HASIL INVESTASI	19
BAB VI	METODE PENGHITUNGAN NILAI PASAR WAJAR EFEK DALAM PORTOFOLIO SIMAS SYARIAH PENDAPATAN TETAP	23
BAB VII	PERPAJAKAN	25
BAB VIII	MANFAAT INVESTASI DAN FAKTOR RISIKO UTAMA	26
BAB IX	ALOKASI BIAYA DAN IMBALAN JASA	29
BAB X	HAK- HAK PEMEGANG UNIT PENYERTAAN	31
BAB XI	PEMBUBARAN DAN LIKUIDASI	33
BAB XII	PENDAPAT AKUNTAN TENTANG LAPORAN KEUANGAN	36
BAB XIII	PERSYARATAN DAN TATA CARA PEMBELIAN UNIT PENYERTAAN	65
BAB XIV	PERSYARATAN DAN TATA CARA PENJUALAN KEMBALI (PELUNASAN) UNIT PENYERTAAN	69
BAB XV	PERSYARATAN DAN TATA CARA PENGALIHAN INVESTASI	72
BAB XVI	PENGALIHAN KEPEMILIKAN UNIT PENYERTAAN	74
BAB XVII	SKEMA PEMBELIAN DAN PENJUALAN KEMBALI UNIT PENYERTAAN SERTA PENGALIHAN INVESTASI	75
BAB XVIII	PENYELESAIAN PENGADUAN PEMEGANG UNIT PENYERTAAN	78
BAB XIX	PENYELESAIAN SENGKETA	79
BAB XX	PENYEBARLUASAN PROSPEKTUS DAN FORMULIR- FORMULIR BERKAITAN DENGAN PEMBELIAN UNIT PENYERTAAN	80

## **BAB I**

### **ISTILAH DAN DEFINISI**

#### **1.1. AFILIASI**

Afiliasi adalah:

- a. Hubungan keluarga karena perkawinan dan keturunan sampai derajat kedua, baik secara horisontal maupun vertikal;
- b. Hubungan antara satu pihak dengan pegawai, Direktur, atau Komisaris dari pihak tersebut;
- c. Hubungan antara 2 (dua) perusahaan dimana terdapat satu atau lebih anggota Direksi atau Dewan Komisaris yang sama;
- d. Hubungan antara perusahaan dengan suatu pihak, baik langsung maupun tidak langsung, mengendalikan atau dikendalikan oleh perusahaan tersebut;
- e. Hubungan antara 2 (dua) perusahaan yang dikendalikan baik langsung maupun tidak langsung oleh pihak yang sama; atau
- f. Hubungan antara perusahaan dan pemegang saham utama.

#### **1.2. AGEN PENJUAL EFEK REKSA DANA**

Agen Penjual Efek Reksa Dana adalah Agen Penjual Efek Reksa Dana sebagaimana dimaksud dalam Peraturan Otoritas Jasa Keuangan Nomor 39/POJK.04/2014 tanggal 30 Desember 2014 tentang Agen Penjual Efek Reksa Dana beserta penjelasannya dan perubahan-perubahannya serta penggantinya yang mungkin ada di kemudian hari yang ditunjuk oleh Manajer Investasi untuk melakukan Unit Penyertaan SIMAS SYARIAH PENDAPATAN TETAP.

#### **1.3. AHLI SYARIAH PASAR MODAL**

Ahli Syariah Pasar Modal adalah orang perseorangan atau badan usaha yang bertindak sebagai penasihat dan atau pengawas pelaksanaan penerapan aspek syariah dalam kegiatan usaha perusahaan termasuk memberikan pernyataan kesesuaian syariah atas penerbitan produk dan jasa di Pasar Modal, sebagaimana dimaksud dalam POJK Tentang Ahli Syariah Pasar Modal.

#### **1.4. BADAN PENGAWAS PASAR MODAL DAN LEMBAGA KEUANGAN (“BAPEPAM dan LK”)**

BAPEPAM dan LK adalah lembaga yang melakukan pembinaan, pengaturan, dan pengawasan sehari-hari kegiatan Pasar Modal sebagaimana dimaksud dalam Undang-undang Pasar Modal.

Dengan berlakunya Undang-Undang Nomor 21 tahun 2011 tentang Otoritas Jasa Keuangan (“Undang-Undang OJK”), sejak tanggal 31 Desember 2012 fungsi, tugas dan wewenang pengaturan kegiatan jasa keuangan di sektor Pasar Modal telah beralih dari BAPEPAM & LK kepada Otoritas Jasa Keuangan, sehingga semua rujukan kepada kewenangan BAPEPAM & LK sesuai dengan peraturan perundang-undangan yang berlaku menjadi kepada Otoritas Jasa Keuangan.

#### **1.5. BANK KUSTODIAN**

Bank Kustodian adalah Bank Umum yang telah mendapat persetujuan OJK untuk menyelenggarakan kegiatan usaha sebagai Kustodian, yaitu memberikan jasa penitipan Efek (termasuk Penitipan Kolektif atas Efek yang dimiliki bersama oleh lebih dari satu Pihak yang kepentingannya diwakili oleh Kustodian) dan harta lain yang berkaitan dengan Efek serta jasa lain, termasuk menerima dividen, bunga, dan hak-hak lain, menyelesaikan transaksi Efek, dan mewakili pemegang rekening yang menjadi nasabahnya. Dalam hal ini Bank Kustodian adalah PT Bank CIMB Niaga Tbk.

#### **1.6. BUKTI KEPEMILIKAN UNIT PENYERTAAN**

Reksa Dana berbentuk Kontrak Investasi Kolektif menghimpun dana dengan menerbitkan Unit Penyertaan kepada Pemegang Unit Penyertaan.

Unit Penyertaan adalah satuan ukuran yang menunjukkan bagian kepentingan setiap Pihak dalam portofolio investasi kolektif.

Dengan demikian Unit Penyertaan merupakan bukti kepesertaan Pemegang Unit Penyertaan dalam Reksa Dana berbentuk Kontrak Investasi Kolektif. Manajer Investasi melalui Bank Kustodian akan menerbitkan Surat Konfirmasi Transaksi Unit Penyertaan yang berisi jumlah Unit Penyertaan yang dimiliki oleh masing-masing Pemegang Unit Penyertaan dan berlaku sebagai bukti kepemilikan Unit Penyertaan Reksa Dana.

## **1.7. DAFTAR EFEK SYARIAH**

Daftar Efek Syariah adalah daftar Efek syariah sebagaimana dimaksud dalam peraturan perundang-undangan di sektor Pasar Modal yang mengatur mengenai kriteria dan penerbitan Daftar Efek Syariah, yang memuat daftar Efek yang tidak bertentangan dengan Prinsip Syariah di Pasar Modal yang ditetapkan oleh OJK atau Pihak Penerbit Daftar Efek Syariah.

## **1.8. DEWAN PENGAWAS SYARIAH PT SINARMAS ASSET MANAGEMENT ATAU DPS PT SINARMAS ASSET MANAGEMENT**

Dewan Pengawas Syariah PT Sinarmas Asset Management atau DPS PT Sinarmas Asset Management adalah dewan yang terdiri dari seorang atau lebih Ahli Syariah Pasar Modal yang telah memperoleh izin dari OJK, yang ditunjuk oleh Direksi PT Sinarmas Asset Management, untuk memberikan pernyataan kesesuaian syariah atas penerbitan SIMAS SYARIAH PENDAPATAN TETAP, memberikan nasihat dan saran, serta bertanggung jawab untuk melakukan pengawasan atas SIMAS SYARIAH PENDAPATAN TETAP terhadap pemenuhan Prinsip Syariah di Pasar Modal secara berkelanjutan.

## **1.9. DSN-MUI**

DSN-MUI adalah Dewan Syariah Nasional Majelis Ulama Indonesia.

## **1.10. EFEK**

Efek adalah surat berharga, yaitu surat pengakuan utang, surat berharga komersial, saham, obligasi, tanda bukti utang, Unit Penyertaan Kontrak Investasi Kolektif, Kontrak berjangka atas Efek, dan setiap derivatif dari Efek.

Sesuai dengan Otoritas Jasa Keuangan Nomor 23/POJK.04/2016 tanggal 13 Juni 2016 tentang Reksa Dana Berbentuk Kontrak Investasi Kolektif (“POJK Tentang Reksa Dana Berbentuk Investasi Kolektif”), Reksa Dana berbentuk Kontrak Investasi Kolektif hanya dapat melakukan pembelian dan penjualan atas:

- a. Efek yang ditawarkan melalui dalam Penawaran Umum dan/atau diperdagangkan di Bursa Efek baik di dalam maupun di luar negeri;
- b. Efek yang diterbitkan dan/atau dijamin oleh Pemerintah Republik Indonesia, dan/atau Efek yang diterbitkan oleh lembaga internasional dimana Pemerintah Republik Indonesia menjadi salah satu anggotanya;
- c. Efek Bersifat Utang atau Efek Syariah berpendapatan tetap yang ditawarkan tidak melalui Penawaran Umum dan telah mendapat peringkat dari Perusahaan Pemeringkat Efek;
- d. Efek Beragun Aset yang ditawarkan tidak melalui Penawaran Umum dan sudah mendapat peringkat dari Perusahaan Pemeringkat Efek;
- e. Efek pasar uang dalam negeri yang mempunyai jatuh tempo tidak lebih dari 1 (satu) tahun, baik dalam Rupiah maupun dalam mata uang asing.
- f. Unit Penyertaan Dana Investasi Real Estat berbentuk Kontrak Investasi Kolektif yang ditawarkan tidak melalui Penawaran Umum;
- g. Efek derivatif; dan
- h. Efek lainnya yang ditetapkan oleh Otoritas Jasa Keuangan.

## **1.11. EFEK YANG DAPAT DIBELI**

Efek Yang Dapat Dibeli adalah Efek sebagaimana diatur dalam POJK Tentang Reksa Dana Syariah. Sesuai POJK Tentang Reksa Dana Syariah, dana kelolaan Reksa Dana Syariah hanya dapat diinvestasikan pada:

- (i) Saham yang ditawarkan melalui Penawaran Umum dan/atau diperdagangkan di Bursa Efek di Indonesia serta dimuat dalam Daftar Efek Syariah yang ditetapkan oleh Otoritas Jasa Keuangan;
- (ii) Hak Memesan Efek Terlebih Dahulu (HMETD) Syariah dan Waran Syariah yang ditawarkan melalui Penawaran Umum dan/atau diperdagangkan di Bursa Efek di Indonesia;
- (iii) Sukuk yang ditawarkan di Indonesia melalui Penawaran Umum;
- (iv) Saham yang diperdagangkan di Bursa Efek luar negeri, yang termasuk dalam Daftar Efek Syariah yang diterbitkan oleh Pihak Penerbit Daftar Efek Syariah;
- (v) Sukuk yang ditawarkan melalui Penawaran Umum dan/atau diperdagangkan di Bursa Efek luar negeri, yang termasuk dalam Daftar Efek Syariah yang diterbitkan oleh Pihak Penerbit Daftar Efek Syariah;
- (vi) Efek Beragun Aset Syariah dalam negeri yang sudah mendapat peringkat dari Perusahaan Pemeringkat Efek yang telah memperoleh izin usaha dari Otoritas Jasa Keuangan;
- (vii) surat berharga komersial syariah dalam negeri yang sudah mendapat peringkat dari Perusahaan Pemeringkat Efek yang telah memperoleh izin usaha dari Otoritas Jasa Keuangan;

- (viii) Efek Syariah yang memenuhi Prinsip Syariah di Pasar Modal yang diterbitkan oleh lembaga internasional dimana Pemerintah Republik Indonesia menjadi salah satu anggotanya; dan/atau
- (ix) Instrumen pasar uang syariah dalam negeri yang mempunyai jatuh tempo kurang dari 1 (satu) tahun, baik dalam denominasi Dollar Amerika Serikat maupun denominasi mata uang lainnya.

#### **1.12. EFEK SYARIAH**

Efek Syariah adalah Efek sebagaimana dimaksud dalam Undang-Undang tentang Pasar Modal dan peraturan pelaksanaannya yang (i) akad, cara pengelolaan dan kegiatan usaha; dan (ii) aset yang menjadi landasan akad, cara pengelolaan dan kegiatan usaha; dan/atau (iii) aset yang terkait dengan Efek dimaksud dan penerbitnya, tidak bertentangan dengan Prinsip Syariah di Pasar Modal.

#### **1.13. EFEK SYARIAH BERPENDAPATAN TETAP**

Efek Syariah Berpendapatan Tetap adalah Efek Syariah yang memberikan pendapatan tetap yang jatuh temponya 1 (satu) tahun atau lebih, termasuk Efek Syariah berpendapatan tetap yang dapat dikonversi.

#### **1.14. EFEKTIF**

Efektif adalah terpenuhinya seluruh tata cara dan persyaratan Pernyataan Pendaftaran Dalam Rangka Penawaran Umum Reksa Dana Berbentuk Kontrak Investasi Kolektif yang ditetapkan dalam Undang-undang Pasar Modal dan POJK Tentang Reksa Dana Berbentuk Kontrak Investasi Kolektif. Surat pernyataan efektif Pernyataan Pendaftaran Dalam Rangka Penawaran Umum Reksa Dana Berbentuk Kontrak Investasi Kolektif akan dikeluarkan oleh OJK.

#### **1.15. FORMULIR PEMBUKAAN REKENING**

Formulir Pembukaan Rekening adalah formulir asli yang harus diisi dan ditandatangani oleh calon Pemegang Unit Penyertaan yang diperlukan dalam rangka penerapan Program APU dan PPT di Sektor Jasa Keuangan, yang berisikan data dan informasi mengenai profil risiko calon Pemegang Unit Penyertaan SIMAS SYARIAH PENDAPATAN TETAP sebelum melakukan pembelian Unit Penyertaan SIMAS SYARIAH PENDAPATAN TETAP yang pertama kali diterbitkan oleh Manajer Investasi atau melalui Agen Penjual Efek Reksa Dana yang ditunjuk oleh Manajer Investasi (jika ada).

#### **1.16. FORMULIR PEMESANAN PEMBELIAN UNIT PENYERTAAN**

Formulir Pemesanan Pembelian Unit Penyertaan adalah formulir asli yang diterbitkan oleh Manajer Investasi dan dipakai oleh calon Pemegang Unit Penyertaan untuk membeli Unit Penyertaan, yang kemudian diisecara lengkap, ditandatangani dan diajukan oleh calon Pemegang Unit Penyertaan kepada Manajer Investasi atau melalui Agen Penjual Efek Reksa Dana yang ditunjuk oleh Manajer Investasi (jika ada). Formulir Pemesanan Pembelian Unit Penyertaan dapat juga berbentuk formulir elektronik menggunakan sistem elektronik yang disediakan oleh Manajer Investasi atau Agen Penjual Efek Reksa Dana yang ditunjuk oleh Manajer Investasi (jika ada) di bawah koordinasi Manajer Investasi dengan memperhatikan ketentuan peraturan perundang-undangan yang berlaku mengenai informasi dan transaksi elektronik.

#### **1.17. FORMULIR PENGALIHAN INVESTASI**

Formulir Pengalihan Investasi adalah formulir asli yang dipakai oleh Pemegang Unit Penyertaan untuk mengalihkan investasi yang dimilikinya dalam SIMAS SYARIAH PENDAPATAN TETAP ke Reksa Dana lainnya yang memiliki fasilitas pengalihan investasi, yang dikelola oleh Manajer Investasi, yang diisi secara lengkap, ditandatangani dan diajukan oleh Pemegang Unit Penyertaan kepada Manajer Investasi atau Agen Penjual Efek Reksa Dana yang ditunjuk oleh Manajer Investasi (jika ada). Formulir Pengalihan Investasi dapat juga berbentuk formulir elektronik menggunakan sistem elektronik yang disediakan oleh Manajer Investasi atau Agen Penjual Efek Reksa Dana yang ditunjuk oleh Manajer Investasi (jika ada) di bawah koordinasi Manajer Investasi dengan memperhatikan ketentuan peraturan perundang-undangan yang berlaku mengenai informasi dan transaksi elektronik.

#### **1.18. FORMULIR PENJUALAN KEMBALI UNIT PENYERTAAN**

Formulir Penjualan Kembali Unit Penyertaan adalah formulir asli yang diterbitkan oleh Manajer Investasi dan dipakai oleh Pemegang Unit Penyertaan untuk menjual kembali Unit Penyertaan yang dimilikinya yang diisecara lengkap, ditandatangani dan diajukan oleh Pemegang Unit Penyertaan kepada Manajer Investasi atau melalui Agen Penjual Efek Reksa Dana yang ditunjuk oleh Manajer Investasi (jika ada). Formulir Penjualan Kembali Unit Penyertaan dapat juga berbentuk formulir elektronik menggunakan sistem elektronik yang disediakan oleh Manajer Investasi atau Agen Penjual Efek Reksa Dana yang ditunjuk oleh Manajer Investasi (jika ada) di bawah koordinasi Manajer Investasi dengan memperhatikan ketentuan peraturan perundang-undangan yang berlaku mengenai informasi dan transaksi elektronik.

### **1.19. FORMULIR PROFIL CALON PEMEGANG UNIT PENYERTAAN**

Formulir Profil Calon Pemegang Unit Penyertaan adalah formulir yang diterbitkan oleh Manajer Investasi dan disyaratkan untuk diisi secara lengkap dan ditandatangani oleh calon Pemegang Unit Penyertaan yang diperlukan dalam rangka penerapan Program APU dan PPT di Sektor Jasa Keuangan, yang berisikan data dan informasi mengenai profil risiko calon Pemegang Unit Penyertaan SIMAS SYARIAH PENDAPATAN TETAP sebelum melakukan pembelian Unit Penyertaan SIMAS SYARIAH PENDAPATAN TETAP yang pertama kali di Manajer Investasi atau melalui Agen Penjual Efek Reksa Dana yang ditunjuk oleh Manajer Investasi (jika ada).

### **1.20. HARI BURSA**

Hari Bursa adalah setiap hari diselenggarakannya perdagangan efek di Bursa Efek Indonesia, yaitu hari Senin sampai dengan hari Jumat, kecuali hari tersebut merupakan hari libur nasional atau dinyatakan sebagai hari libur oleh Bursa Efek Indonesia.

### **1.21. HARI KALENDER**

Hari Kalender adalah semua hari dalam satu tahun sesuai dengan kalender gregorius tanpa terkecuali termasuk hari Minggu dan hari libur nasional yang ditetapkan oleh Pemerintah Negara Republik Indonesia.

### **1.22. HARI KERJA**

Hari Kerja adalah hari kerja yang dimulai dari hari Senin sampai dengan hari Jumat, kecuali hari libur nasional dan hari libur khusus yang ditetapkan oleh Pemerintah Republik Indonesia.

### **1.23. KETENTUAN KERAHASIAAN DAN KEAMANAN DATA DAN/ ATAU INFORMASI PRIBADI KONSUMEN**

Ketentuan Kerahasiaan Dan Keamanan Data Dan/ Atau Informasi Pribadi Konsumen adalah ketentuan-ketentuan mengenai kerahasiaan dan keamanan data dan/atau informasi pribadi konsumen sebagaimana diatur dalam POJK Tentang Perlindungan Konsumen dan Surat Edaran Otoritas Jasa Keuangan Nomor: 14/SEOJK.07/2014 tanggal 20 Agustus 2014 tentang Kerahasiaan Dan Keamanan Data Dan/Atau Informasi Pribadi Konsumen, beserta penjelasannya, dan perubahan-perubahannya dan penggantinya yang mungkin ada dikemudian hari.

### **1.24. KONTRAK INVESTASI KOLEKTIF**

Kontrak Investasi Kolektif adalah kontrak antara Manajer Investasi dan Bank Kustodian yang mengikat Pemegang Unit Penyertaan, dimana Manajer Investasi diberi wewenang untuk mengelola portofolio investasi kolektif dan Bank Kustodian diberi wewenang untuk melaksanakan penitipan kolektif.

### **1.25. LAPORAN BULANAN**

Laporan Bulanan adalah laporan SIMAS SYARIAH PENDAPATAN TETAP yang akan diterbitkan dan disampaikan oleh Bank Kustodian kepada Pemegang Unit Penyertaan dengan ketentuan selambat-lambatnya pada hari ke-12 (kedua belas) bulan berikut yang memuat sekurang-kurangnya (a) nama, alamat, judul rekening, dan nomor rekening dari Pemegang Unit Penyertaan, (b) Nilai Aktiva Bersih per Unit Penyertaan pada akhir bulan, (c) Jumlah Unit Penyertaan yang dimiliki oleh Pemegang Unit Penyertaan, (d) Total nilai Unit Penyertaan yang dimiliki oleh Pemegang Unit Penyertaan, (e) tanggal setiap pembagian uang tunai (jika ada), (f) rincian dari portofolio yang dimiliki dan (g) Informasi bahwa tidak terdapat mutasi (pembelian dan/atau penjualan kembali dan/atau pengalihan investasi) atas Unit Penyertaan yang dimiliki oleh Pemegang Unit Penyertaan pada bulan sebelumnya. Apabila pada bulan sebelumnya terdapat mutasi (pembelian dan/atau penjualan kembali dan/atau pengalihan investasi) atas jumlah Unit Penyertaan yang dimiliki oleh Pemegang Unit Penyertaan, maka Laporan Bulanan akan memuat tambahan informasi mengenai (a) jumlah Unit Penyertaan yang dimiliki pada awal periode, (b) tanggal, Nilai Aktiva Bersih dan jumlah Unit Penyertaan yang dibeli atau dijual kembali (dilunasi) atau dialihkan pada setiap transaksi selama periode dan (c) rincian status pajak dari penghasilan yang diperoleh Pemegang Unit Penyertaan selama periode tertentu dengan tetap memperhatikan kategori penghasilan dan beban (jika ada) sebagaimana dimaksud dalam peraturan mengenai laporan Reksa Dana. Pada saat Prospektus ini diterbitkan peraturan mengenai laporan Reksa Dana yang berlaku adalah Peraturan BAPEPAM dan LK Nomor X.D.1 yang merupakan Lampiran Keputusan Ketua BAPEPAM Nomor Kep-06/PM/2004 tanggal 9 Februari 2004 tentang Laporan Reksa Dana (“Peraturan BAPEPAM dan LK Nomor X.D.1”) beserta penjelasannya, dan perubahan-perubahannya serta penggantinya yang mungkin ada dikemudian hari.

Penyampaian Laporan Bulanan kepada Pemegang Unit Penyertaan sebagaimana dimaksud di atas dapat dilakukan melalui;

- a. Media elektronik, jika telah memperoleh persetujuan dari Pemegang Unit Penyertaan REKSA DANA SYARIAH SIMAS SYARIAH PENDAPATAN TETAP; dan/atau
- b. Jasa pengiriman, antara lain kurir dan/atau pos.

Pengiriman sebagaimana dimaksud butir a di atas dilakukan dengan memperhatikan ketentuan peraturan perundang-undangan yang berlaku mengenai informasi dan transaksi elektronik. Pengiriman dokumen melalui sarana elektronik tersebut dapat dilakukan setelah terdapat kesepakatan antara Manajer Investasi dan Bank Kustodian

#### **1.26. LPHE (LEMBAGA PENILAIAN HARGA EFEK)**

Pihak yang telah memperoleh izin usaha dari OJK untuk melakukan penilaian harga Efek dalam rangka menetapkan harga pasar wajar, sebagaimana dimaksud dalam Peraturan Nomor V.C.3 tentang Lembaga Penilaian Harga Efek.

#### **1.27. MANAJER INVESTASI**

Manajer Investasi adalah Pihak yang kegiatan usahanya mengelola Portofolio Efek untuk para nasabahnya atau mengelola portofolio investasi kolektif untuk sekelompok nasabah. Dalam hal ini Manajer Investasi adalah PT Sinarmas Asset Management.

#### **1.28. METODE PENGHITUNGAN NILAI AKTIVA BERSIH (NAB)**

Metode Penghitungan NAB adalah metode yang digunakan dalam menghitung Nilai Aktiva Bersih Reksa Dana sesuai dengan Peraturan BAPEPAM & LK No.IV.C.2. tentang Nilai Pasar Wajar Dari Efek Dalam Portofolio Reksa Dana, yang merupakan Lampiran Keputusan Ketua BAPEPAM & LK Nomor KEP-367/BL/2012 tanggal 9 Juli 2012 ("Peraturan BAPEPAM & LK No. IV.C.2.") beserta peraturan pelaksanaan lainnya yang terkait seperti Surat Edaran Ketua Dewan Komisiner OJK.

#### **1.29. NASABAH**

Nasabah adalah pihak yang menggunakan jasa Penyedia Jasa Keuangan sebagaimana dimaksud dalam POJK Tentang Penerapan Program Anti Pencucian Uang Dan Pencegahan Pendanaan Terorisme Di Sektor Jasa Keuangan. Dalam Prospektus ini istilah Nasabah sesuai konteksnya berarti calon Pemegang Unit Penyertaan dan Pemegang Unit Penyertaan.

#### **1.30. NILAI AKTIVA BERSIH (NAB)**

NAB adalah nilai pasar yang wajar dari suatu Efek dan kekayaan lain dari Reksa Dana dikurangi seluruh kewajibannya.

NAB Reksa Dana dihitung dan diumumkan setiap Hari Bursa.

#### **1.31. NILAI PASAR WAJAR**

Nilai Pasar Wajar adalah nilai yang dapat diperoleh dari transaksi Efek yang dilakukan antar para pihak yang bebas bukan karena paksaan atau likuidasi.

Penghitungan Nilai Pasar Wajar dari suatu Efek dalam portofolio Reksa Dana harus dilakukan sesuai dengan Peraturan BAPEPAM dan LK Nomor IV.C.2 tentang Nilai Pasar Wajar Dari Efek Dalam Portofolio Reksa Dana.

#### **1.32. OTORITAS JASA KEUANGAN ("OJK")**

OJK adalah lembaga yang independen dan bebas dari campur tangan pihak lain, yang mempunyai fungsi, tugas, dan wewenang pengaturan, pengawasan, pemeriksaan, dan penyidikan sebagaimana dimaksud dalam Undang-Undang OJK.

#### **1.33. PIHAK PENERBIT DAFTAR EFEK SYARIAH**

Pihak Penerbit Daftar Efek Syariah adalah pihak yang telah mendapatkan persetujuan dari otoritas Pasar Modal untuk menerbitkan Daftar Efek Syariah sebagaimana dimaksud dalam peraturan perundang-undangan di sektor Pasar Modal yang mengatur mengenai kriteria dan penerbitan Daftar Efek Syariah.

#### **1.34. PENAWARAN UMUM**

Penawaran Umum adalah kegiatan penawaran Unit Penyertaan SIMAS SYARIAH PENDAPATAN TETAP yang dilakukan oleh Manajer Investasi untuk menjual Unit Penyertaan kepada masyarakat berdasarkan tata

cara yang diatur dalam Undang-undang Pasar Modal beserta peraturan pelaksanaannya dan Kontrak Investasi Kolektif.

### **1.35. PENYEDIA JASA KEUANGAN DI SEKTOR PASAR MODAL**

Penyedia Jasa Keuangan di Sektor Pasar Modal adalah Perusahaan Efek yang melakukan kegiatan usaha sebagai Penjamin Emisi Efek, Perantara Pedagang Efek, dan/atau Manajer Investasi, serta Bank Umum yang menjalankan fungsi Kustodian. Dalam Kontrak ini istilah Penyedia Jasa Keuangan di Sektor Pasar Modal sesuai konteksnya berarti Manajer Investasi dan Bank Kustodian serta Agen Penjual Efek Reksa Dana yang ditunjuk oleh Manajer Investasi (jika ada).

### **1.36. PERIODE PENGUMUMAN NILAI AKTIVA BERSIH (NAB)**

Periode Pengumuman Nilai Aktiva Bersih (NAB) adalah periode di mana Nilai Aktiva Bersih (NAB) SIMAS SYARIAH PENDAPATAN TETAP diumumkan kepada masyarakat melalui paling kurang satu surat kabar harian berbahasa Indonesia yang berperedaran nasional paling lambat pada hari bursa berikutnya.

### **1.37. PERNYATAAN PENDAFTARAN**

Pernyataan Pendaftaran adalah dokumen yang wajib disampaikan oleh Manajer Investasi kepada OJK dalam rangka Penawaran Umum Reksa Dana Berbentuk Kontrak Investasi Kolektif yang ditetapkan dalam Undang-undang Pasar Modal dan POJK Tentang Reksa Dana Berbentuk Kontrak Investasi Kolektif.

### **1.38. POJK TENTANG AHLI SYARIAH PASAR MODAL**

POJK Tentang Ahli Syariah Pasar Modal adalah Peraturan Otoritas Jasa Keuangan Nomor 16/POJK.04/2015 tanggal 3 November 2015 tentang Ahli Syariah Pasar Modal beserta penjelasannya, dan perubahan-perubahannya dan penggantinya yang mungkin ada dikemudian hari.

### **1.39. POJK TENTANG PERLINDUNGAN KONSUMEN**

POJK Tentang Perlindungan Konsumen adalah Peraturan Otoritas Jasa Keuangan Nomor: 1/POJK.07/2013 tanggal 26 Juli 2013 tentang Perlindungan Konsumen Sektor Jasa Keuangan, beserta penjelasannya, dan perubahan-perubahannya dan penggantinya yang mungkin ada dikemudian hari.

### **1.40. POJK TENTANG LEMBAGA ALTERNATIF PENYELESAIAN SENGKETA DI SEKTOR JASA KEUANGAN**

POJK Tentang Lembaga Alternatif Penyelesaian Sengketa di Sektor Jasa Keuangan adalah Peraturan Otoritas Jasa Keuangan Nomor: 1/POJK.07/2014 tanggal 16 Januari 2014 tentang Lembaga Alternatif Penyelesaian Sengketa di Sektor Jasa Keuangan, beserta penjelasannya, dan perubahan-perubahannya dan penggantinya yang mungkin ada dikemudian hari.

### **1.41. POJK TENTANG PENERAPAN PROGRAM ANTI PENCUCIAN UANG DAN PENCEGAHAN PENDANAAN TERORISME DI SEKTOR JASA KEUANGAN**

POJK Tentang Penerapan Program Anti Pencucian Uang dan Pencegahan Pendanaan Terorisme di Sektor Jasa Keuangan adalah Peraturan Otoritas Jasa Keuangan Nomor 12/POJK.01/2017 tanggal 16 Maret 2017 tentang Penerapan Program Anti Pencucian Uang dan Pencegahan Pendanaan Terorisme di Sektor Jasa Keuangan, beserta penjelasannya, dan perubahan-perubahannya dan penggantinya yang mungkin ada dikemudian hari.

### **1.42. POJK TENTANG REKSA DANA BERBENTUK KONTRAK INVESTASI KOLEKTIF**

POJK Tentang Reksa Dana Berbentuk Kontrak Investasi Kolektif adalah Peraturan Otoritas Jasa Keuangan Nomor: 23/POJK.04/2016 tanggal 13 Juni 2016 tentang Reksa Dana Berbentuk Kontrak Investasi Kolektif dan perubahan-perubahannya dan penggantinya yang mungkin ada di kemudian hari.

### **1.43. POJK TENTANG REKSA DANA SYARIAH**

POJK Tentang Reksa Dana Syariah adalah Peraturan Otoritas Jasa Keuangan Nomor 19/POJK.04/2015 tanggal 3 November 2015 tentang Penerbitan Dan Persyaratan Reksa Dana Syariah beserta penjelasannya, dan perubahan-perubahannya dan penggantinya yang mungkin ada dikemudian hari.



#### **1.44. PORTOFOLIO EFEK**

Portofolio Efek adalah kumpulan Efek yang merupakan kekayaan SIMAS SYARIAH PENDAPATAN TETAP.

#### **1.45. PRINSIP SYARIAH DI PASAR MODAL**

Prinsip Syariah di Pasar Modal adalah prinsip-prinsip hukum Islam dalam kegiatan syariah di bidang pasar modal berdasarkan fatwa DSN-MUI, sebagaimana dimaksud dalam POJK No. 15/POJK.04/2015 tanggal 3 November 2015 tentang Penerapan Prinsip Syariah di Pasar Modal.

#### **1.46. PROGRAM APU DAN PPT DI SEKTOR JASA KEUANGAN**

Program APU dan PPT di Sektor Jasa Keuangan adalah upaya pencegahan dan pemberantasan tindak pidana pencucian uang dan pendanaan terorisme sebagaimana dimaksud didalam POJK Tentang Penerapan Program Anti Pencucian Uang dan Pencegahan Pendanaan Terorisme di Sektor Jasa Keuangan.

#### **1.47. PROSPEKTUS**

Prospektus adalah setiap pernyataan yang dicetak atau informasi tertulis yang digunakan untuk Penawaran Umum Reksa Dana dengan tujuan calon Pemegang Unit Penyertaan membeli Unit Penyertaan Reksa Dana, kecuali pernyataan atau informasi yang berdasarkan peraturan OJK yang dinyatakan bukan sebagai Prospektus.

#### **1.48. REKSA DANA**

Reksa Dana adalah wadah yang dipergunakan untuk menghimpun dana dari masyarakat pemodal untuk selanjutnya diinvestasikan dalam Portofolio Efek oleh Manajer Investasi. Sesuai Undang-undang Pasar Modal, Reksa Dana dapat berbentuk: (i) Perseroan Tertutup atau Terbuka; atau (ii) Kontrak Investasi Kolektif. Bentuk hukum Reksa Dana yang ditawarkan dalam Prospektus ini adalah Kontrak Investasi Kolektif.

#### **1.49. SEOJK TENTANG PELAYANAN DAN PENYELESAIAN PENGADUAN KONSUMEN PADA PELAKU USAHA JASA KEUANGAN**

SEOJK Tentang Pelayanan Dan Penyelesaian Pengaduan Konsumen Pada Pelaku Usaha Jasa Keuangan adalah Surat Edaran Otoritas Jasa Keuangan nomor: 2/SEOJK.07/2014 tanggal 14 Februari 2014 tentang Pelayanan dan Penyelesaian Pengaduan Konsumen Pada Pelaku Usaha Jasa Keuangan, beserta penjelasannya, dan perubahan-perubahannya dan penggantinya yang mungkin ada dikemudian hari.

#### **1.50. SURAT KONFIRMASI TRANSAKSI UNIT PENYERTAAN**

Surat Konfirmasi Transaksi Unit Penyertaan adalah surat yang mengkonfirmasi pelaksanaan perintah pembelian dan/atau penjualan kembali (pelunasan) Unit Penyertaan dan/atau pengalihan investasi dari Pemegang Unit Penyertaan dan menunjukkan jumlah Unit Penyertaan yang dimiliki oleh Pemegang Unit Penyertaan serta berlaku sebagai bukti kepemilikan dalam SIMAS SYARIAH PENDAPATAN TETAP. Surat Konfirmasi Transaksi Unit Penyertaan diterbitkan oleh Bank Kustodian dan akan dikirimkan dalam waktu paling lambat 7 (tujuh) Hari Bursa setelah:

- (i) aplikasi pembelian Unit Penyertaan SIMAS SYARIAH PENDAPATAN TETAP dari Pemegang Unit Penyertaan telah lengkap dan diterima dengan baik oleh Manajer Investasi atau Agen Penjual Efek Reksa Dana yang ditunjuk oleh Manajer Investasi (jika ada) dan pembayaran telah diterima dengan baik oleh Bank Kustodian (*in good fund and in complete application*) sesuai ketentuan pemrosesan pembelian Unit Penyertaan yang ditetapkan dalam Prospektus ini;
- (ii) aplikasi penjualan kembali Unit Penyertaan SIMAS SYARIAH PENDAPATAN TETAP dari Pemegang Unit Penyertaan telah lengkap dan diterima dengan baik (*in complete application*) oleh Manajer Investasi atau Agen Penjual Efek Reksa Dana yang ditunjuk oleh Manajer Investasi (jika ada) sesuai ketentuan pemrosesan penjualan kembali Unit Penyertaan yang ditetapkan dalam Prospektus ini
- (iii) aplikasi pengalihan investasi dalam SIMAS SYARIAH PENDAPATAN TETAP dari Pemegang Unit Penyertaan telah lengkap dan diterima dengan baik (*in complete application*) oleh Manajer Investasi atau Agen Penjual Efek Reksa Dana yang ditunjuk oleh Manajer Investasi (jika ada) sesuai ketentuan pemrosesan pengalihan investasi yang ditetapkan dalam Prospektus ini.

Surat Konfirmasi Transaksi Unit Penyertaan merupakan surat atau bukti konfirmasi tertulis kepemilikan Unit Penyertaan. Penyampaian surat atau bukti konfirmasi tertulis kepemilikan Unit Penyertaan SIMAS SYARIAH PENDAPATAN TETAP kepada pemegang Unit Penyertaan sebagaimana dimaksud di atas dapat dilakukan melalui;

- a. Media elektronik, jika telah memperoleh persetujuan dari Pemegang Unit Penyertaan SIMAS SYARIAH PENDAPATAN TETAP; dan/atau
- b. Jasa pengiriman, antara lain kurir dan/atau pos.

#### **1.51. UNDANG-UNDANG PASAR MODAL**

Undang-Undang Pasar Modal adalah Undang-Undang Republik Indonesia Nomor 8 tahun 1995 tentang Pasar Modal beserta peraturan pelaksanaan dan seluruh perubahannya.

#### **1.52. WAKALAH**

*Wakalah* adalah perjanjian (*akad*) dimana Pihak yang memberi kuasa (*muwakkil*) memberikan kuasa kepada Pihak yang menerima kuasa (*wakil*) untuk melakukan tindakan atau perbuatan tertentu sebagaimana dimaksud dalam POJK Nomor 53/POJK.04/2015 tanggal 23 Desember 2015 tentang Akad yang Digunakan dalam Penerbitan Efek Syariah di Pasar Modal.

## **BAB II**

### **INFORMASI MENGENAI SIMAS SYARIAH PENDAPATAN TETAP**

#### **2.1. PENDIRIAN SIMAS SYARIAH PENDAPATAN TETAP**

SIMAS SYARIAH PENDAPATAN TETAP adalah Reksa Dana berbentuk Kontrak Investasi Kolektif sebagaimana termaktub dalam akta Kontrak Investasi Kolektif REKSA DANA SYARIAH SIMAS SYARIAH PENDAPATAN TETAP No. 22 tanggal 16 Januari 2017, dibuat di hadapan Leolin Jayayanti, S.H., M.Kn., notaris di Jakarta (selanjutnya disebut “Kontrak Investasi Kolektif SIMAS SYARIAH PENDAPATAN TETAP”), antara PT Sinarmas Asset Management sebagai Manajer Investasi dengan PT Bank CIMB Niaga Tbk sebagai Bank Kustodian.

SIMAS SYARIAH PENDAPATAN TETAP telah mendapat surat pernyataan efektif dari OJK sesuai dengan Surat No. S-63/D.04/2017 tanggal 8 Februari 2017.

SIMAS SYARIAH PENDAPATAN TETAP telah memperoleh pernyataan kesesuaian syariah dari Dewan Pengawas Syariah Manajer Investasi sebagaimana dinyatakan dalam Opini Dewan Pengawas Syariah tertanggal 16 Januari 2017.

#### **2.2. AKAD WAKALAH**

Sesuai Fatwa Dewan Syariah Nasional Nomor 20/DSN-MUI/IV/2001, perjanjian (akad) antara Manajer Investasi dan Pemegang Unit Penyertaan berdasarkan Kontrak Investasi Kolektif Reksa Dana merupakan akad yang dilakukan secara Wakalah, yaitu Pemegang Unit Penyertaan memberikan mandat kepada Manajer Investasi untuk melakukan investasi bagi kepentingan Pemegang Unit Penyertaan sesuai dengan ketentuan yang tercantum dalam Kontrak Investasi Kolektif dan prospektus Reksa Dana.

Manajer Investasi dan Bank Kustodian (wakiliin) bertindak untuk kepentingan para Pemegang Unit Penyertaan (muwakkil) dimana Manajer Investasi diberi wewenang untuk mengelola portofolio investasi kolektif dan Bank Kustodian diberi wewenang untuk melaksanakan penitipan kolektif.

#### **2.3. PENAWARAN UMUM**

PT Sinarmas Asset Management sebagai Manajer Investasi melakukan Penawaran Umum atas Unit Penyertaan SIMAS SYARIAH PENDAPATAN TETAP secara terus menerus sampai dengan jumlah 1.000.000.000 (satu miliar) Unit Penyertaan. Setiap Unit Penyertaan SIMAS SYARIAH PENDAPATAN TETAP ditawarkan dengan harga sama dengan Nilai Aktiva Bersih awal yaitu sebesar Rp.1.000,- (seribu Rupiah) pada hari pertama penawaran. Selanjutnya harga pembelian setiap Unit Penyertaan SIMAS SYARIAH PENDAPATAN TETAP ditetapkan berdasarkan Nilai Aktiva Bersih SIMAS SYARIAH PENDAPATAN TETAP pada akhir Hari Bursa yang bersangkutan.

#### **2.4. KETENTUAN SELISIH LEBIH/KURANG PENDAPATAN BAGI HASIL**

Dalam hal terdapat kelebihan atau kekurangan pendapatan bagi hasil yang disebabkan oleh selisih lebih atau selisih kurang atas pendapatan bagi hasil yang sesungguhnya dengan perhitungan bagi hasil yang menggunakan indikasi dalam penilaian portofolio efek SIMAS SYARIAH PENDAPATAN TETAP, maka selisih lebih maupun selisih kurang pendapatan bagi hasil tersebut akan dibukukan ke dalam SIMAS SYARIAH PENDAPATAN TETAP kecuali apabila ditentukan lain oleh DSN-MUI.

#### **2.5. PENGELOLA REKSA DANA**

PT Sinarmas Asset Management sebagai Manajer Investasi didukung oleh tenaga profesional yang terdiri dari Komite Investasi dan Tim Pengelola Investasi.

##### **a. Komite Investasi**

Komite Investasi akan mengarahkan dan mengawasi Tim Pengelola Investasi dalam menjalankan Kebijakan dan Strategi Investasi sehingga sesuai dengan tujuan investasi.

Komite Investasi terdiri dari:

▪ **Indra Widjaja, Ketua Komite Investasi**

Indra Widjaja meraih gelar Sarjana di bidang Industrial & Business Management dari Nanyang University, Singapura. Berkarir selama 17 tahun di PT Bank Internasional Indonesia Tbk. dengan jabatan terakhir sebagai Presiden Direktur selama 10 tahun. Saat ini menduduki jabatan sebagai Komisaris Utama PT Sinarmas Sekuritas, Komisaris PT Sinar Mas Multiartha Tbk., Wakil Komisaris Utama PT Asuransi Sinar Mas, Komisaris PT Pabrik Kertas Tjiwi Kimia Tbk., Komisaris PT Sinar Mas, Wakil Komisaris Utama PT SMART Corporation Tbk., Komisaris PT Indah Kiat Pulp & Paper Tbk., dan Wakil Komisaris Utama PT Duta Pertiwi Tbk.

▪ **Gandi Sulistiyanto S., Anggota Komite Investasi**

Gandi Sulistiyanto meraih gelar Sarjana Teknik Mesin dari Universitas Diponegoro, Semarang. Pernah mengikuti pendidikan Program Top Management di Asian Institute of Management di Manila, Philipina. Bekerja di PT Astra International Tbk. pada tahun 1983-1992, menjabat sebagai Presiden Direktur PT Asuransi Jiwa Eka Life pada tahun 1992-1997, dan menjabat sebagai Komisaris PT Bank Internasional Indonesia Tbk. pada tahun 1998-1999. Saat ini menduduki jabatan sebagai Komisaris PT Indah Kiat Pulp & Paper Tbk., Komisaris PT Pabrik Kertas Tjiwi Kimia Tbk.

▪ **Kokarjadi Chandra, Anggota Komite Investasi**

Kokarjadi Chandra meraih gelar Bachelor of Science di bidang Mechanical Engineering dari Oregon State University, Oregon, USA dan gelar Master of Business Administration (MBA) di bidang Finance & Management Information System dari Portland State University, Oregon, USA. Memiliki pengalaman kerja selama 9 tahun di PT Bank Internasional Indonesia Tbk. dengan jabatan terakhir Direktur Keuangan & Compliance. Menjabat sebagai Direktur Utama PT Sinarmas Sekuritas sejak Mei 2000. Saat ini menduduki jabatan sebagai Komisaris PT Sinarmas Sekuritas.

▪ **Hermawan Hosein, Anggota Komite Investasi**

Hermawan Hosein meraih gelar Bachelor of Mathematical & Computer Sciences di bidang Information Technology & Information System Management. Memiliki pengalaman bekerja di PT Bank Internasional Indonesia selama 2 tahun dan PT Sinarmas Multiartha Tbk., selama 4 tahun dengan jabatan terakhir General Manager. Sedangkan pengalaman dalam perusahaan sekuritas yaitu PT Sinarmas Sekuritas selama 11 tahun dengan jabatan terakhir sebagai Direktur. Terakhir beliau menjabat sebagai Direktur utama di PT Sinarmas Asset Management sejak Maret 2011. Saat ini menjabat sebagai Direktur Utama PT Sinarmas Sekuritas dan telah memperoleh izin sebagai Wakil Manajer Investasi dari otoritas Pasar Modal berdasarkan Surat Keputusan Ketua BAPEPAM No. KEP-05/PM/WMI/2003 yang telah diperpanjang berdasarkan Surat Keputusan Dewan Komisiner OJK No. KEP-94/PM.211-PJ-WMI/2017 tanggal 16 Oktober 2017.

**b. Tim Pengelola Investasi**

Tim Pengelola Investasi bertugas sebagai pelaksana harian atas kebijaksanaan, strategi dan eksekusi investasi yang telah diformulasikan bersama dengan Komite Investasi.

Tim Pengelola Investasi terdiri dari:

▪ **Alex Setyawan WK., Ketua Tim Pengelola Investasi**

Alex Setyawan WK Meraih gelar Bachelor of Science Industrial System and Engineering dari Ohio State University, Columbus, Ohio, USA. Memiliki pengalaman bekerja 3 tahun di PT. Bank Internasional Indonesia Tbk. pada divisi Corporate Banking. Pada Tahun 2000-2001 bekerja pada PT. Sinarmas Sekuritas di divisi Corporate Finance, Tahun 2001-2012 menjabat sebagai Fund Manager pada PT. Sinarmas Sekuritas, terakhir beliau menjabat sebagai Direktur PT. Sinarmas Asset Management sejak April 2012. Saat ini beliau menjabat sebagai Direktur Utama PT. Sinarmas Asset Management sejak Agustus 2017. Beliau telah banyak mengikuti berbagai seminar dan pelatihan di bidang keuangan dan pasar modal, dan telah memiliki izin sebagai Wakil Agen Penjual Efek Reksa Dana dengan no KEP-263/PM/WAPERD/2003 yang telah diperpanjang tanggal 15 Januari 2016 dan telah mendapatkan izin sebagai Wakil Manajer Investasi dari otoritas Pasar Modal berdasarkan Surat

Keputusan Ketua BAPEPAM dengan No. KEP-119/PM/WMI/2005 yang telah diperpanjang berdasarkan Surat Keputusan Dewan Komisiner OJK No. KEP-1163/PM.211/PJ-WMI/2016 tanggal 21 November 2016 yang sedang dalam proses perpanjangan dalam Sistem Perizinan dan Registrasi Terintegrasi (SPRINT) OJK dengan nomor pendaftaran 2016110000000626.

▪ **Christian Halim, Anggota Tim Pengelola Investasi**

Christian Halim meraih gelar Bachelor of Science in Computing dari University of Portsmouth, Inggris dan telah lulus ujian FRM (Financial Risk Manager) yang diselenggarakan oleh GARP. Memiliki pengalaman bekerja sebagai fund manager lebih dari 5 tahun sebelum bergabung dengan PT. Sinarmas Asset Management pada tahun 2017. Telah memperoleh izin sebagai Wakil Manajer Investasi dari otoritas Pasar Modal berdasarkan Surat Keputusan Ketua BAPEPAM dengan No. KEP-13/BL/WMI/2008 tanggal 5 Mei 2008 yang telah diperpanjang berdasarkan Surat Keputusan Dewan Komisiner OJK No. KEP-124/PM.211/PJ-WMI/2016 tanggal 18 Oktober 2016 yang sedang dalam proses perpanjangan dalam SPRINT OJK dengan nomor pendaftaran 2018080000000451.

▪ **Sri Gugum Gumbira, Anggota Tim Pengelola Investasi**

Sri Gugum Gumbira memiliki gelar Master Manajemen Keuangan dari Magister Manajemen Universitas Gadjah Mada (MM UGM). Dia telah memiliki pengalaman kerja di Institusi keuangan lebih dari 5 tahun. Sebelum bergabung dengan PT Sinarmas Asset Management, ia telah bekerja di PT Pemeringkat Efek Indonesia (Pefindo). Beliau memiliki surat izin Wakil Manajer Investasi dari otoritas Pasar Modal berdasarkan Surat Keputusan Komisiner OJK No. KEP-51/PM.211/WMI/2016 tanggal 1 April 2018 yang telah diperpanjang berdasarkan Surat Keputusan Dewan Komisiner OJK No. KEP-26/PM.211/PJ-WMI/2018 tanggal 5 April 2018.

## 2.6. DEWAN PENGAWAS SYARIAH MANAJER INVESTASI

Dalam mengelola SIMAS SYARIAH PENDAPATAN TETAP, Tim Pengelola Investasi diawasi oleh Komite Investasi dan Dewan Pengawas Syariah PT Sinarmas Asset Management.

Penasihat Syariah PT Sinarmas Asset Management terdiri dari 2 (dua) orang yang telah mendapat rekomendasi/persetujuan dari Dewan Syariah Nasional-Majelis Ulama Indonesia berdasarkan Surat Nomor: U-057/DSN-MUI/II/2014 tanggal 20 Februari 2014, dengan susunan sebagai berikut :

- a. **Ahmadi bin Sukarno, LC, M.Ag** sebagai Ketua yang telah ditunjuk oleh PT Sinarmas Asset Management berdasarkan Surat Pengangkatan Nomor No. 016/SK-DIR/SAM/V/2014 tanggal 19 Mei 2014 perihal Penunjukan Dewan Pengawas Syariah dalam rangka Penerbitan Reksa Dana Syariah SIMAS SYARIAH PENDAPATAN TETAP.

Beliau telah memperoleh izin sebagai Ahli syariah Pasar Modal dari Otoritas Jasa Keuangan melalui Keputusan No. KEP-21/D.04/ASPM-P/2016 tanggal 08 Agustus 2016 perihal Pemberian Izin Syariah Pasar Modal kepada **Ahmadi bin Sukarno, LC, M.Ag**.

- b. **Dr. Irfan Syauqi Beik, M.Sc** sebagai Anggota yang telah ditunjuk oleh PT Sinarmas Asset Management berdasarkan Surat Pengangkatan Nomor No. 015/SK-DIR/SAM/V/2014 tanggal 19 Mei 2014 perihal Penunjukan Dewan Pengawas Syariah dalam rangka Penerbitan Reksa Dana Syariah SIMAS SYARIAH PENDAPATAN TETAP.

Beliau telah memperoleh izin sebagai Ahli syariah Pasar Modal dari Otoritas Jasa Keuangan melalui Keputusan No. KEP-22/D.04/ASPM-P/2016 tanggal 08 Agustus 2016 perihal Pemberian Izin Syariah Pasar Modal kepada **Ahmadi bin Sukarno, LC, M.Ag** dan **Dr. Irfan Syauqi Beik, M.Sc** .

## 2.7. DEWAN PENGAWAS SYARIAH DAN PENANGGUNG JAWAB KEGIATAN DI BIDANG KEUANGAN SYARIAH DI BANK KUSTODIAN

Anggota Dewan Pengawas Syariah di PT Bank CIMB Niaga Tbk terdiri dari 3 (tiga) orang yang telah mendapatkan rekomendasi dari Dewan Pengawas Syariah Nasional – Majelis Ulama Indonesia berdasarkan Surat Nomor: U-090/DSN-MUI/III/2013 tanggal 8 Maret 2013 dan telah diangkat berdasarkan akta Pernyataan Keputusan Rapat Umum Pemegang Saham Tahunan PT Bank CIMB Niaga Tbk No. 31 tanggal 29 Agustus 2016, dibuat dihadapan Himawan Sutanto, S.H., selaku pengganti dari Ashoya Ratam, S.H., M.Kn., notaris di Kota Jakarta Selatan, akta mana telah diterima dan dicatatkan dalam Sistem Administrasi Badan Hukum Kementerian Hukum dan Hak Asasi Manusia Republik Indonesia dengan surat No. AHU-

AH.01.03-0081336 tanggal 19 September 2016 dan telah didaftarkan dalam Daftar Perseroan No. AHU-0109288.AH.01.11 tahun 2016 tanggal 19 September 2016 dengan susunan sebagai berikut:

- a. Prof DR. M. Quraish Shihab, MA (Ketua);
- b. Prof. DR. H. Fathurrahman Djamil, MA (Anggota);
- c. DR. Yulizar Djamaludin Sanrego, M. Ec (Anggota).

Tugas dan tanggung jawab utama Dewan Pengawas Syariah di Bank Kustodian mencakup, namun tidak terbatas kepada memberikan masukan dan nasihat terkait produk syariah yang diadministrasikan oleh Bank Kustodian.

Dewan Pengawas Syariah Bank Kustodian juga bertindak sebagai penanggung jawab atas pelaksanaan kegiatan Bank Kustodian yang memahami kegiatan-kegiatan yang bertentangan dengan Prinsip Syariah di Pasar Modal.

## 2.8. IKHTISAR LAPORAN KEUANGAN 31 DESEMBER 2018 DAN 2017

Berikut ini adalah tabel ikhtisar laporan keuangan REKSA DANA SYARIAH SIMAS SYARIAH PENDAPATAN TETAP yang berakhir pada 31 Desember 2018 dan 2017 telah diperiksa oleh Akuntan Publik Lianny Leo dari kantor Akuntan Publik Mulyamin Sensi Suryanto & Lianny – Moore Stephens.

	2018	2017
Hasil investasi (%)	(1,30%)	(7,67%)
Hasil investasi setelah memperhitungkan beban pemasaran (%)	(1,30%)	(8,59%)
Beban investasi (%)	2,92%	1,82%
Perputaran portofolio	0,68 : 1	0,42 : 1
Persentase kenaikan aset neto yang dapat diatribusikan kepada pemegang unit kena pajak (%)	-	-

“Rasio hasil investasi setelah memperhitungkan beban pemasaran” diatas dihitung berdasarkan Keputusan Ketua BAPEPAM & LK No. Kep-08/PM/1997 tanggal 30 April 1997, Peraturan No. IV.C.3 tentang Pedoman Pengumuman Harian Nilai Aktiva Bersih Reksa Dana Terbuka.

Tujuan tabel ini adalah semata – mata untuk membantu memahami kinerja masa lalu dari Reksa Dana. Tabel ini seharusnya tidak dipertimbangkan sebagai indikasi bahwa kinerja masa depan akan sama dengan kinerja masa lalu.

## **BAB III MANAJER INVESTASI**

### **3.1 KETERANGAN SINGKAT MENGENAI MANAJER INVESTASI**

PT Sinarmas Asset Management didirikan berdasarkan akta Pendirian Perseroan Terbatas PT Sinarmas Asset Management No. 38 tanggal 28 Maret 2011, dibuat di hadapan Lenny Janis Ishak, S.H., notaris di Jakarta, yang telah disahkan oleh Menteri Hukum dan Hak Asasi Manusia Republik Indonesia dengan Surat No. AHU-20523.AH.01.01.Tahun 2011 tanggal 25 April 2011 dan telah didaftarkan dalam Daftar Perseroan No. AHU-0032636.01.09.Tahun 2011 tanggal 25 April 2011.

PT Sinarmas Asset Management telah mendapatkan izin usaha sebagai Manajer Investasi dari OJK berdasarkan Surat Keputusan Ketua BAPEPAM & LK No. KEP-03/BL/MI/2012, tanggal 9 April 2012 tentang Pemberian Izin Usaha Perusahaan Efek Yang Melakukan Kegiatan Usaha Sebagai Manajer Investasi Kepada PT Sinarmas Asset Management.

Pemegang saham mayoritas PT Sinarmas Asset Management adalah PT Sinarmas Sekuritas yaitu sebesar 99,98% (sembilan puluh sembilan koma sembilan puluh delapan persen). PT Sinarmas Asset Management memiliki modal disetor sebesar Rp. 50.000.000.000 (lima puluh miliar rupiah), terbagi atas 50.000.000 (lima puluh juta) saham.

#### **Susunan Anggota Direksi dan Dewan Komisaris Manajer Investasi:**

Susunan anggota Direksi dan Dewan Komisaris PT Sinarmas Asset Management pada saat Prospektus ini diterbitkan adalah sebagai berikut:

##### **Direksi**

Direktur Utama : Alex Setyawan Widjajakusuma  
Direktur : Jamial Salim Konpoi

##### **Dewan Komisaris**

Komisaris Utama : Doddy Susanto  
Komisaris : Howen Widjaja

### **3.2 PENGALAMAN MANAJER INVESTASI**

Dalam pengelolaan reksa dana saat ini PT Sinarmas Asset Management (d/h PT Sinarmas Sekuritas) telah memperoleh Surat Efektif dari OJK untuk mengelola 69 (enam puluh sembilan) Reksa Dana, yaitu :

1. Reksa Dana Simas Satu;
2. Reksa Dana Danamas Rupiah;
3. Reksa Dana Danamas Pasti;
4. Reksa Dana Danamas Dollar;
5. Reksa Dana Danamas Stabil;
6. Reksa Dana Danamas Fleksi;
7. Reksa Dana Simas Liquid Fund (d/h Riau Liquid Fund);
8. Reksa Dana Simas Income Fund (d/h Riau Income Fund);
9. Reksa Dana Danamas Rupiah Plus;
10. Reksa Dana Simas Danamas Saham;
11. Reksa Dana Simas Danamas Mantap Plus;
12. Reksa Dana Simas Danamas Instrumen Negara;
13. Reksa Dana Simas Satu Prima;
14. Reksa Dana Simas Saham Unggulan;
15. Reksa Dana Simas Syariah Berkembang;
16. Reksa Dana Simas Syariah Unggulan;
17. Reksa Dana Simas Saham Bertumbuh;
18. Reksa Dana Simas Maju Berkembang;
19. Reksa Dana Simas Saham Andalan;
20. Reksa Dana Simas Saham Ultima;
21. Reksa Dana Terproteksi Simas Abdi Proteksi 2;
22. Reksa Dana Simas Pendapatan Tetap;
23. Reksa Dana Simas Saham Maksima;
24. Reksa Dana Terproteksi Simas Gemilang 4;

25. Reksa Dana Simas Pendapatan Prima;
26. Reksa Dana Indeks Simas IDX30;
27. Reksa Dana Simas Saham Prestasi;
28. Reksa Dana Simas Pendapatan Tetap Prestasi;
29. Reksa Dana Simas Pendapatan Tetap Abdi Utama;
30. Reksa Dana Syariah Simas Syariah Pendapatan Tetap;
31. Reksa Dana Syariah Simas Syariah Kombinasi;
32. Reksa Dana Simas Pendapatan Tetap Andalan;
33. Reksa Dana Pendapatan Tetap Sinarmas Hidup Sejahtera;
34. Reksa Dana Terproteksi Simas Cemerlang 2;
35. Reksa Dana Syariah Simas Saham Syariah;
36. Reksa Dana Terproteksi Simas Cemerlang 1;
37. Reksa Dana Terproteksi Simas Terproteksi 11;
38. Reksa Dana Simas Obligasi Unggulan;
39. Reksa Dana Simas Saham Dinamis;
40. Reksa Dana Simas Dana Ekuitas;
41. Reksa Dana Terproteksi Simas BUMN;
42. Reksa Dana Simas USD Fixed Income;
43. Reksa Dana Terproteksi Simas Cemerlang 4;
44. Reksa Dana Terproteksi Simas Gemilang 10;
45. Reksa Dana Syariah Simas Global Equity Syariah USD Fund;
46. Reksa Dana Terproteksi Simas Terproteksi 13;
47. Reksa Dana Terproteksi Simas Gemilang 11;
48. Reksa Dana Terproteksi Simas Cemerlang 5;
49. Reksa Dana Simas Balance Prestasi;
50. Reksa Dana Terproteksi Simas Terproteksi 14;
51. Reksa Dana Simas Putera Obligasi Andalan 1;
52. Reksa Dana Syariah Simas Balance Syariah;
53. Reksa Dana Terproteksi Simas Gemilang 12;
54. Reksa Dana Indeks Simas Sri-Kehati;
55. Reksa Dana Simas Saham Gemilang;
56. Reksa Dana Simas Balance Gemilang;
57. Reksa Dana Terproteksi Simas Gemilang 13;
58. Reksa Dana Terproteksi Simas Cemerlang 6;
59. Reksa Dana Terproteksi Simas Terproteksi 15;
60. Reksa Dana Syariah Simas Equity Syariah;
61. Reksa Dana Terproteksi Simas Cemerlang 7;
62. Reksa Dana Terproteksi Simas Gemilang 14;
63. Reksa Dana Indeks Simas ETF IDX30;
64. Reksa Dana Simas USD Balance Fund;
65. Reksa Dana Terproteksi Simas Terproteksi 16; dan
66. Reksa Dana Terproteksi Simas Cemerlang 8;
67. Reksa Dana Terproteksi Simas Gemilang 15;
68. Reksa Dana Simas Balance Cemerlang; dan
69. Reksa Dana Terproteksi Simas Gemilang 16.

Per tanggal 31 Desember 2018 PT Sinarmas Asset Management (d/h PT Sinarmas Sekuritas) telah mempunyai dana kelolaan kurang lebih sebesar Rp. 23.535.948.922.853,- (dua puluh tiga triliun lima ratus tiga puluh lima miliar sembilan ratus empat puluh delapan juta sembilan ratus dua puluh dua ribu delapan ratus lima puluh tiga Rupiah).

### 3.3 PIHAK YANG TERAFILIASI DENGAN MANAJER INVESTASI

Pihak – pihak yang terafiliasi dengan Manajer Investasi adalah :

- **Sektor Keuangan** : PT Sinarmas Multiartha Tbk, PT Bank Sinarmas Tbk, PT Asuransi Jiwa Sinarmas MSIG, PT Asuransi Sinar Mas, PT Sinarmas Sekuritas, PT AB Sinar Mas Multifinance, Asuransi Simas Net, Asuransi Mega Life.
- **Sektor Non Keuangan** : PT Golden Energy Mines Tbk, PT Smartfren Telekomunikasi Tbk, PT Duta Pertiwi Tbk, PT Indah Kiat Pulp & Paper Tbk, PT Pabrik Kertas Tjiwi Kimia Tbk, PT Pindo Deli Pulp and Paper Mills, PT Lontar



Papyrus Pulp & Paper Industry, PT The Univenus, PT Ekamas Fortuna, PT Purinusa Ekapersada, PT Jakarta Teknologi Utama (dahulu / former PT Jakarta Teknologi Utama Motor), PT Balai Lelang Sinarmas, PT Wapindo Jasaartha, PT Arthamas Solusindo, PT Komunindo Arga Digital, PT Sinar Artha Solusindo, PT Arthamas Informatika, PT Sinar Artha Inforindo, PT. Artha Bina Usaha, PT Sinar Artha Trading, PT Super Wahana Tehno.

## **BAB IV BANK KUSTODIAN**

### **4.1. KETERANGAN SINGKAT MENGENAI BANK KUSTODIAN**

PT Bank CIMB Niaga Tbk merupakan Bank Kustodian swasta nasional pertama yang memperoleh persetujuan dari OJK berdasarkan Surat Keputusan Ketua Bapepam nomor: KEP-71/PM/1991 tanggal 22 Agustus 1991 sebagai Bank Kustodian di Pasar Modal.

### **4.2. PENGALAMAN BANK KUSTODIAN**

PT Bank CIMB Niaga Tbk saat ini merupakan salah satu Bank Kustodian terkemuka dalam pasar Reksa Dana dengan telah mengadministrasikan lebih dari 220 Reksa Dana Terbuka berbentuk Kontrak Investasi Kolektif (KIK) dan mengadministrasikan aset senilai lebih dari Rp 110 Triliun. Kustodian Bank CIMB Niaga memberikan pelayanan administrasi serta penyimpanan kepada lebih dari 295 nasabah baik dalam maupun luar negeri.

Kepercayaan lain yang diberikan kepada PT Bank CIMB Niaga Tbk adalah penunjukan sebagai sub-registry oleh Bank Indonesia atas pelaksanaan perdagangan obligasi pemerintah dalam rangka rekapitalisasi perbankan nasional, yang lebih luas saat ini meliputi seluruh Surat Utang Negara serta Sertifikat Bank Indonesia. Pada Juni 2000 Kustodian Bank CIMB Niaga telah mendapatkan sertifikasi manajemen pengendalian mutu ISO 9002 dan telah ditingkatkan menjadi ISO 9001:2000 pada September 2003. Kemudian di bulan September 2009, sertifikasi tersebut ditingkatkan lagi menjadi ISO 9001:2008.

Selain itu Kustodian Bank CIMB Niaga telah empat kali berturut-turut mendapat penghargaan sebagai “Bank Kustodian teraktif dalam perdagangan obligasi di Bursa Efek Surabaya pada tahun 2003, 2004, 2005 dan 2006” yang diberikan oleh PT Bursa Efek Surabaya.

Pada bulan Mei 2007, Kustodian Bank CIMB Niaga mendapatkan Pernyataan Kesesuaian Syariah dari Dewan Syariah Nasional MUI. Dengan diberikannya pernyataan kesesuaian syariah tersebut, maka bagi klien yang berbasis syariah, Kustodian Bank CIMB Niaga dapat menjadi administrator yang sesuai dengan prinsip-prinsip syariah.

### **4.3. PIHAK YANG TERAFILIASI DENGAN BANK KUSTODIAN**

Pihak pihak yang terafiliasi dengan Bank Niaga Kustodian di Indonesia adalah :

1. PT CIMB Securities Indonesia,
2. PT CIMB-Principal Asset Management Indonesia, dan
3. PT CIMB Niaga Auto Finance

**BAB V**  
**TUJUAN INVESTASI, KEBIJAKAN INVESTASI, PEMBATAAN INVESTASI, MEKANISME**  
**PEMBERSIHAN KEKAYAAN SIMAS SYARIAH PENDAPATAN TETAP DARI UNSUR-UNSUR YANG**  
**BERTENTANGAN DENGAN PRINSIP SYARIAH DI PASAR MODAL,**  
**DAN KEBIJAKAN PEMBAGIAN HASIL INVESTASI**

Dengan memperhatikan peraturan perundangan yang berlaku, dan ketentuan-ketentuan lain dalam Kontrak Investasi Kolektif SIMAS SYARIAH PENDAPATAN TETAP, maka Tujuan Investasi, Kebijakan Investasi, Pembatasan Investasi, dan Kebijakan Pembagian Hasil Investasi SIMAS SYARIAH PENDAPATAN TETAP adalah sebagai berikut:

**5.1. TUJUAN INVESTASI**

SIMAS SYARIAH PENDAPATAN TETAP bertujuan untuk mencapai nilai investasi yang optimal dalam jangka panjang melalui peningkatan nilai modal serta mengurangi risiko investasi dengan diversifikasi portofolio melalui investasi pada Sukuk, Efek Syariah bersifat ekuitas, Efek Beragun Aset Syariah dan/atau instrumen pasar uang Syariah sesuai dengan peraturan perundang-undangan yang berlaku dan mengikuti Prinsip Syariah di Pasar Modal.

**5.2. KEBIJAKAN INVESTASI**

SIMAS SYARIAH PENDAPATAN TETAP melakukan investasi dengan komposisi portofolio investasi:

- minimum 80% (delapan puluh persen) dan maksimum 100% (seratus persen) dari Nilai Aktiva Bersih pada Sukuk yang diterbitkan oleh Pemerintah Republik Indonesia dan/atau korporasi berbadan hukum Indonesia; dan
- minimum 0% (nol persen) dan maksimum 20% (dua puluh persen) dari Nilai Aktiva Bersih pada Efek Syariah bersifat ekuitas dan/atau Efek Beragun Aset Syariah dan/atau instrumen pasar uang Syariah dalam negeri dan/atau deposito Syariah;

sesuai peraturan perundang-undangan yang berlaku di Indonesia.

Manajer Investasi dapat mengalokasikan kekayaan SIMAS SYARIAH PENDAPATAN TETAP pada kas hanya dalam rangka pengelolaan risiko investasi portofolio yang bersifat sementara, penyelesaian transaksi Efek, pemenuhan kewajiban pembayaran kepada Pemegang Unit Penyertaan dan biaya-biaya SIMAS SYARIAH PENDAPATAN TETAP berdasarkan Kontrak Investasi Kolektif SIMAS SYARIAH PENDAPATAN TETAP.

Kebijakan investasi sebagaimana disebutkan di atas wajib telah dipenuhi oleh Manajer Investasi paling lambat dalam waktu 150 (seratus lima puluh) Hari Bursa setelah tanggal diperolehnya pernyataan efektif atas SIMAS SYARIAH PENDAPATAN TETAP dari OJK.

Manajer Investasi dilarang melakukan perubahan atas kebijakan investasi SIMAS SYARIAH PENDAPATAN TETAP tersebut di atas, kecuali dalam rangka:

- a. Penyesuaian terhadap peraturan baru dan/atau perubahan terhadap peraturan perundang-undangan; dan/atau
- b. Penyesuaian terhadap kondisi tertentu yang ditetapkan oleh Otoritas Jasa Keuangan.

**5.3. PEMBATAAN INVESTASI**

Sesuai dengan POJK Tentang Reksa Dana Berbentuk KIK dan POJK Tentang Reksa Dana Syariah dalam melaksanakan pengelolaan SIMAS SYARIAH PENDAPATAN TETAP, Manajer Investasi dilarang melakukan tindakan yang dapat menyebabkan SIMAS SYARIAH PENDAPATAN TETAP:

- (i) memiliki Efek Syariah yang diperdagangkan di Bursa Efek luar negeri yang informasinya tidak dapat diakses dari Indonesia melalui media massa atau situs web;
- (ii) memiliki Efek Syariah yang diterbitkan oleh 1 (satu) perusahaan berbadan hukum Indonesia atau berbadan hukum asing yang diperdagangkan di Bursa Efek luar negeri lebih dari 5% (lima persen) dari modal disetor perusahaan dimaksud atau lebih dari 20% (dua puluh persen) dari Nilai Aktiva Bersih Reksa Dana pada setiap saat;
- (iii) memiliki Efek Syariah bersifat ekuitas yang diterbitkan oleh perusahaan yang telah mencatatkan Efek-nya pada Bursa Efek di Indonesia lebih dari 5% (lima persen) dari modal disetor perusahaan dimaksud;

- (iv) memiliki Efek Syariah yang diterbitkan oleh 1 (satu) Pihak lebih dari 20% (dua puluh persen) dari Nilai Aktiva Bersih Reksa Dana pada setiap saat, kecuali;
  - a. Sertifikat Bank Indonesia;
  - b. Efek Syariah yang diterbitkan dan/atau dijamin oleh Pemerintah Republik Indonesia; dan/atau
  - c. Efek Syariah yang diterbitkan oleh lembaga keuangan internasional dimana Pemerintah Republik Indonesia menjadi salah satu anggotanya.
- (v) memiliki efek syariah derivatif:
  - 1) yang ditransaksikan di luar Bursa Efek dengan 1 (satu) pihak Lembaga Jasa Keuangan dengan nilai eksposur lebih dari 20% (dua puluh persen) dari Nilai Aktiva Bersih SIMAS SYARIAH PENDAPATAN TETAP pada setiap saat; dan
  - 2) dengan nilai eksposur global bersih lebih dari 20% (dua puluh persen) dari Nilai Aktiva Bersih SIMAS SYARIAH PENDAPATAN TETAP pada setiap saat;
- (vi) memiliki Efek Beragun Aset Syariah yang ditawarkan melalui Penawaran Umum lebih dari 20% (dua puluh persen) dari Nilai Aktiva Bersih Reksa Dana pada setiap saat dengan ketentuan setiap seri Efek Beragun Aset Syariah tidak lebih dari 10% (sepuluh persen) dari Nilai Aktiva Bersih SIMAS SYARIAH PENDAPATAN TETAP pada setiap saat
- (vii) memiliki Efek Syariah Berpendapatan Tetap dan/atau Efek Beragun Aset Syariah, yang ditawarkan tidak melalui Penawaran Umum yang diterbitkan oleh 1 (satu) Pihak lebih dari 20% (dua puluh persen) dari Nilai Aktiva Bersih SIMAS SYARIAH PENDAPATAN TETAP pada setiap saat atau secara keseluruhan lebih dari 20% (dua puluh persen) dari Nilai Aktiva Bersih SIMAS SYARIAH PENDAPATAN TETAP pada setiap saat, kecuali yang diterbitkan oleh Pemerintah Republik Indonesia dan/atau Pemerintah Daerah;
- (viii) memiliki Portofolio Efek Syariah berupa Efek Syariah yang diterbitkan oleh pihak yang terafiliasi dengan Manajer Investasi lebih dari 20% (dua puluh persen) dari Nilai Aktiva Bersih SIMAS SYARIAH PENDAPATAN TETAP setiap saat, kecuali hubungan Afiliasi yang terjadi karena kepemilikan atau penyertaan modal Pemerintah Republik Indonesia;
- (ix) memiliki Efek Syariah yang diterbitkan oleh Pemegang Unit Penyertaan dan/atau Pihak terafiliasi dari Pemegang Unit Penyertaan berdasarkan komitmen yang telah disepakati oleh Manajer Investasi dengan Pemegang Unit Penyertaan dan/atau pihak terafiliasi dari Pemegang Unit Penyertaan;
- (x) membeli Efek Syariah dari calon atau pemegang unit penyertaan dan/atau Pihak terafiliasi dari calon atau pemegang Unit Penyertaan kecuali dilakukan pada harga pasar wajar;
- (xi) terlibat dalam kegiatan selain dari investasi, investasi kembali, atau perdagangan Efek Syariah sebagaimana dimaksud dalam POJK Tentang Reksa Dana Berbentuk KIK;
- (xii) terlibat dalam penjualan Efek Syariah yang belum dimiliki;
- (xiii) terlibat dalam Transaksi Marjin;
- (xiv) menerima pinjaman secara langsung termasuk melakukan penerbitan obligasi atau Efek Bersifat Utang lainnya, kecuali pinjaman dengan jangka waktu paling lama 1 (satu) bulan dalam rangka pemenuhan transaksi pembelian kembali dan/atau pelunasan paling banyak 10% (sepuluh per seratus) dari nilai portofolio SIMAS SYARIAH PENDAPATAN TETAP pada saat terjadinya pinjaman;
- (xv) memberikan pinjaman secara langsung, kecuali pembelian obligasi, Efek Bersifat Utang lainnya, dan/atau penyimpanan dana di bank;
- (xvi) membeli Efek Syariah yang sedang ditawarkan dalam Penawaran Umum, jika Penjamin Emisi Efek dari Penawaran Umum tersebut adalah Perusahaan Efek yang merupakan Manajer Investasi itu sendiri atau afiliasi dari Manajer Investasi tersebut, kecuali:
  - a. Efek Syariah Bersifat Utang yang ditawarkan mendapat peringkat layak investasi; dan/atau
  - b. terjadi kelebihan permintaan beli dari Efek Syariah yang ditawarkan;

Larangan membeli Efek Syariah yang sedang ditawarkan dalam Penawaran Umum dari Afiliasi Manajer Investasi tersebut tidak berlaku jika hubungan Afiliasi tersebut terjadi karena kepemilikan atau penyertaan modal Pemerintah.

- (xvii) terlibat dalam transaksi bersama atau kontrak bagi hasil dengan Manajer Investasi atau Afiliasinya; dan
- (xviii) membeli Efek Beragun Aset Syariah, jika:
  - a. Efek Beragun Aset Syariah tersebut dan Reksa Dana berbentuk Kontrak Investasi Kolektif dimaksud dikelola oleh Manajer Investasi yang sama; dan/atau;
  - b. Manajer Investasi Reksa Dana berbetntuk kontrak Investasi Kolektif terafiliasi dengan kreditur awal Efek Beragun Aset, kecuali hubungan Afiliasi tersebut terjadi karena kepemilikan atau penyertaan modal Pemerintah.
- (xix) terlibat dalam transaksi penjualan Efek Syariah dengan janji membeli kembali dan pembelian Efek Syariah dengan janji menjual kembali.

Larangan tersebut di atas didasarkan pada peraturan yang berlaku saat Kontrak ini dibuat, yang mana dapat berubah sewaktu-waktu sesuai dengan kebijakan yang ditetapkan oleh Pemerintah di bidang Pasar Modal dan surat persetujuan lain yang dikeluarkan oleh OJK berkaitan dengan pengelolaan Reksa Dana berbentuk Kontrak Investasi Kolektif.

Ketentuan tersebut merupakan kutipan dari peraturan yang berlaku. Sesuai dengan kebijakan investasinya, SIMAS SYARIAH PENDAPATAN TETAP tidak akan berinvestasi pada Efek luar negeri.

#### **5.4. MEKANISME PEMBERSIHAN KEKAYAAN SIMAS SYARIAH PENDAPATAN TETAP DARI UNSUR-UNSUR YANG BERTENTANGAN DENGAN PRINSIP SYARIAH DI PASAR MODAL**

1. Bilamana dalam portofolio SIMAS SYARIAH PENDAPATAN TETAP terdapat Efek atau instrumen pasar uang selain Efek yang tercantum dalam Daftar Efek Syariah dan Efek Yang Dapat Dibeli yang bukan disebabkan oleh tindakan Manajer Investasi dan Bank Kustodian, maka :
  - 1) Manajer Investasi wajib menjual secepat mungkin dan diselesaikan paling lambat 10 (sepuluh) Hari Kerja sejak:
    - a. Saham tidak lagi tercantum dalam Daftar Efek Syariah, dengan ketentuan selisih lebih harga jual dari Nilai Pasar Wajar pada saat masih tercantum dalam Daftar Efek Syariah dapat diperhitungkan dalam Nilai Aktiva Bersih (NAB) SIMAS SYARIAH PENDAPATAN TETAP; dan/atau
    - b. Efek selain saham dan/atau instrumen pasar uang tidak memenuhi Prinsip Syariah di Pasar Modal, dengan ketentuan selisih lebih harga jual dari Nilai Pasar Wajar pada saat masih memenuhi Prinsip Syariah di Pasar Modal, dapat diperhitungkan dalam Nilai Aktiva Bersih (NAB) SIMAS SYARIAH PENDAPATAN TETAP.
  - 2) Bank Kustodian wajib menyampaikan kepada OJK serta Pemegang Unit Penyertaan, informasi tentang perolehan selisih lebih penjualan Efek sebagaimana dimaksud dalam angka 1 butir 1) di atas paling lambat pada hari ke-12 (kedua belas) setiap bulan (jika ada).
  - 3) Dalam hal hari ke-12 (kedua belas) jatuh pada hari libur, informasi sebagaimana dimaksud pada angka 1 butir 2) di atas wajib disampaikan paling lambat pada 1 (satu) Hari Kerja berikutnya.
2. Dalam hal karena tindakan Manajer Investasi dan Bank Kustodian mengakibatkan dalam portofolio SIMAS SYARIAH PENDAPATAN TETAP terdapat Efek dan/atau instrumen pasar uang selain Efek Yang Dapat Dibeli maka OJK dapat :
  - 1) melarang Manajer Investasi untuk melakukan penjualan Unit Penyertaan SIMAS SYARIAH PENDAPATAN TETAP baru;
  - 2) melarang Manajer Investasi dan Bank Kustodian untuk mengalihkan kekayaan SIMAS SYARIAH PENDAPATAN TETAP selain dalam rangka :
    - a. Pembersihan kekayaan SIMAS SYARIAH PENDAPATAN TETAP dari unsur-unsur yang bertentangan dengan Prinsip Syariah di Pasar Modal; dan/atau
    - b. Membayar permohonan penjualan kembali Unit Penyertaan SIMAS SYARIAH PENDAPATAN TETAP;
  - 3) mewajibkan Manajer Investasi dan Bank Kustodian secara tanggung- renteng untuk membeli portofolio yang bertentangan dengan Prinsip-Syariah di Pasar Modal sesuai dengan harga perolehan dalam waktu yang ditetapkan oleh OJK; dan atau
  - 4) mewajibkan Manajer Investasi atas nama SIMAS SYARIAH PENDAPATAN TETAP menjual atau mengalihkan unsur kekayaan SIMAS SYARIAH PENDAPATAN TETAP dari unsur kekayaan yang bertentangan dengan Prinsip Syariah di Pasar Modal, dengan ketentuan selisih lebih harga jual dari Nilai Pasar Wajar terakhir pada saat masih memenuhi Prinsip Syariah di Pasar Modal dipisahkan dari perhitungan Nilai Aktiva Bersih Reksa Dana Syariah dan dipertanggungjawabkan sebagai dana sosial; dan/atau

- 5) mewajibkan Manajer Investasi untuk mengumumkan kepada publik mengenai larangan dan/atau kewajiban yang ditetapkan OJK sebagaimana dimaksud pada angka 2 butir 1), butir 2), dan butir 3) di atas, dalam 2 (dua) surat kabar harian berbahasa Indonesia dan berperedaran nasional atas biaya Manajer Investasi dan Bank Kustodian paling lambat akhir Hari Kerja ke-2 (kedua) setelah diterimanya surat OJK.
3. Bank Kustodian wajib menyampaikan kepada OJK serta Pemegang Unit Penyertaan SIMAS SYARIAH PENDAPATAN TETAP tentang perolehan selisih lebih penjualan Efek sebagaimana dimaksud pada angka 2 butir 4) dan informasi tentang penggunaannya sebagai dana sosial paling lambat pada hari ke-12 (kedua belas) setiap bulan (jika ada).
4. Dalam hal hari ke-12 (kedua belas) jatuh pada hari libur, informasi sebagaimana dimaksud pada angka 3 wajib disampaikan paling lambat pada 1 (satu) Hari Kerja berikutnya.
5. Dalam hal Manajer Investasi dan/atau Bank Kustodian tidak mematuhi larangan dan/atau tidak melaksanakan kewajiban yang telah ditetapkan OJK sebagaimana dimaksud pada angka 2, angka 3 dan angka 4 di atas, maka OJK berwenang untuk :
  - (i) mengganti Manajer Investasi dan/atau Bank Kustodian; atau
  - (ii) memerintahkan pembubaran SIMAS SYARIAH PENDAPATAN TETAP
6. Dalam hal Manajer Investasi dan Bank Kustodian tidak membubarkan Reksa Dana Syariah sebagaimana dimaksud pada angka 5 di atas, OJK berwenang membubarkan SIMAS SYARIAH PENDAPATAN TETAP.

## **5.5. KEBIJAKAN PEMBAGIAN HASIL INVESTASI**

Setiap hasil investasi yang diperoleh SIMAS SYARIAH PENDAPATAN TETAP dari dana yang diinvestasikan, akan dibukukan kembali ke dalam SIMAS SYARIAH PENDAPATAN TETAP sehingga selanjutnya akan meningkatkan Nilai Aktiva Bersihnya.

Pemegang Unit Penyertaan yang ingin menikmati hasil investasi, dapat menjual kembali sebagian atau seluruh Unit Penyertaan yang dimilikinya.

Hasil investasi yang dibagikan kepada Pemegang Unit Penyertaan SIMAS SYARIAH PENDAPATAN TETAP harus bersih dari unsur non halal sehingga Manajer Investasi harus melakukan pemisahan bagian pendapatan yang mengandung unsur non halal dari pendapatan yang diyakini halal sesuai dengan mekanisme pembersihan kekayaan SIMAS SYARIAH PENDAPATAN TETAP sebagaimana dimaksud dalam Kontrak.

**BAB VI**  
**METODE PENGHITUNGAN NILAI PASAR WAJAR EFEK**  
**DALAM PORTOFOLIO SIMAS SYARIAH PENDAPATAN TETAP**

Metode penghitungan nilai pasar wajar Efek dalam portofolio SIMAS SYARIAH PENDAPATAN TETAP yang digunakan oleh Manajer Investasi adalah sesuai dengan Peraturan BAPEPAM dan LK No.IV.C.2 dan POJK Tentang Reksa Dana Berbentuk Kontrak Investasi Kolektif, memuat antara lain ketentuan sebagai berikut :

1. Nilai Pasar Wajar dari Efek dalam portofolio Reksa Dana wajib dihitung dan disampaikan oleh Manajer Investasi kepada Bank Kustodian paling lambat pukul 17.00 WIB (tujuh belas Waktu Indonesia Barat) setiap Hari Bursa, dengan ketentuan sebagai berikut:
  - a. Penghitungan Nilai Pasar Wajar dari Efek yang aktif diperdagangkan di Bursa Efek menggunakan informasi harga perdagangan terakhir atas Efek tersebut di Bursa Efek;
  - b. Penghitungan Nilai Pasar Wajar dari:
    - 1) Efek yang diperdagangkan di luar Bursa Efek (*over the counter*);
    - 2) Efek yang tidak aktif diperdagangkan di Bursa Efek;
    - 3) Efek yang diperdagangkan dalam denominasi mata uang asing;
    - 4) Instrumen pasar uang dalam negeri, sebagaimana dimaksud dalam POJK Tentang Reksa Dana Berbentuk Kontrak Investasi Kolektif;
    - 5) Efek lain yang transaksinya wajib dilaporkan kepada Penerima Laporan Transaksi Efek sebagaimana dimaksud dalam Peraturan Nomor X.M.3 tentang Penerima Laporan Transaksi Efek;
    - 6) Efek lain yang berdasarkan Keputusan OJK dapat menjadi Portofolio Efek Reksa Dana; dan/atau
    - 7) Efek dari perusahaan yang dinyatakan pailit atau kemungkinan besar akan pailit, atau gagal membayar pokok utang atau bunga dari Efek tersebut, menggunakan harga pasar wajar yang ditetapkan oleh LPHE sebagai harga acuan bagi Manajer Investasi.
  - c. Dalam hal harga perdagangan terakhir Efek di Bursa Efek tidak mencerminkan Nilai Pasar Wajar pada saat itu, penghitungan Nilai Pasar Wajar dari Efek tersebut menggunakan harga pasar wajar yang ditetapkan oleh LPHE sebagai harga acuan bagi Manajer Investasi.
  - d. Dalam hal LPHE tidak mengeluarkan harga pasar wajar terhadap Efek sebagaimana dimaksud dalam angka 2 huruf b butir 1) sampai dengan butir 6), dan angka 2 huruf c dari Peraturan BAPEPAM dan LK No. IV.C.2 ini, Manajer Investasi wajib menentukan Nilai Pasar Wajar dari Efek dengan itikad baik dan penuh tanggung jawab berdasarkan metode yang menggunakan asas konservatif dan diterapkan secara konsisten, dengan mempertimbangkan antara lain :
    - 1) harga perdagangan sebelumnya;
    - 2) harga perbandingan Efek sejenis; dan/atau
    - 3) kondisi fundamental dari penerbit Efek.
  - e. Dalam hal LPHE tidak mengeluarkan harga pasar wajar terhadap Efek dari perusahaan yang dinyatakan pailit atau kemungkinan besar akan pailit, atau gagal membayar pokok utang atau bunga dari Efek tersebut, sebagaimana dimaksud pada angka 2 huruf b butir 7 dari Peraturan BAPEPAM dan LK No. IV.C.2 ini, Manajer Investasi wajib menghitung Nilai Pasar Wajar dari Efek dengan itikad baik dan penuh tanggung jawab berdasarkan metode yang menggunakan asas konservatif dan diterapkan secara konsisten dengan mempertimbangkan:
    - 1) harga perdagangan terakhir Efek tersebut;
    - 2) kecenderungan harga Efek tersebut;
    - 3) tingkat bunga umum sejak perdagangan terakhir (jika berupa Efek Bersifat Utang);
    - 4) informasi material yang diumumkan mengenai Efek tersebut sejak perdagangan terakhir;
    - 5) perkiraan rasio pendapatan harga (*price earning ratio*), dibandingkan dengan rasio pendapatan harga untuk Efek sejenis (jika berupa saham);
    - 6) tingkat bunga pasar dari Efek sejenis pada saat tahun berjalan dengan peringkat kredit sejenis (jika berupa Efek Bersifat Utang); dan
    - 7) harga pasar terakhir dari Efek yang mendasari (jika berupa derivatif atas Efek).
  - f. Dalam hal Manajer Investasi menganggap bahwa harga pasar wajar yang ditetapkan LPHE tidak mencerminkan Nilai Pasar Wajar dari Efek dalam portofolio Reksa Dana yang wajib dibubarkan karena:
    - 1) diperintahkan oleh OJK sesuai peraturan perundang-undangan di bidang Pasar Modal; dan/atau

- 2) Berdasarkan POJK No.23/POJK.04/2016 total Nilai Aktiva Bersih kurang dari Rp 10.000.000.000,00 (sepuluh miliar rupiah) selama 120 (seratus dua puluh) Hari Bursa secara berturut-turut,

Manajer Investasi dapat menghitung sendiri Nilai Pasar Wajar dari Efek tersebut dengan itikad baik dan penuh tanggung jawab berdasarkan metode yang menggunakan asas konservatif dan diterapkan secara konsisten.

- g. Nilai Pasar Wajar dari Efek dalam portofolio Reksa Dana yang diperdagangkan dalam denominasi mata uang yang berbeda dengan denominasi mata uang Reksa Dana tersebut, wajib dihitung dengan menggunakan kurs tengah Bank Indonesia.
2. Penghitungan Nilai Aktiva Bersih Reksa Dana, wajib menggunakan Nilai Pasar Wajar dari Efek yang ditentukan oleh Manajer Investasi.
  3. Nilai Aktiva Bersih per saham atau Unit Penyertaan dihitung berdasarkan Nilai Aktiva Bersih pada akhir Hari Bursa yang bersangkutan, setelah penyelesaian pembukuan Reksa Dana dilaksanakan, tetapi tanpa memperhitungkan peningkatan atau penurunan kekayaan Reksa Dana karena permohonan pembelian dan/atau pelunasan yang diterima oleh Bank Kustodian pada hari yang sama.

LPHE (Lembaga Penilaian Harga Efek) adalah Pihak yang telah memperoleh izin usaha dari OJK untuk melakukan penilaian harga Efek dalam rangka menetapkan harga pasar wajar, sebagaimana dimaksud dalam Peraturan Nomor V.C.3 tentang Lembaga Penilaian Harga Efek.

Manajer Investasi dan Bank Kustodian akan memenuhi ketentuan dalam Peraturan BAPEPAM dan LK Nomor IV.C.2 dan POJK Tentang Reksa Dana Berbentuk Kontrak Investasi Kolektif tersebut di atas, dengan tetap memperhatikan peraturan, kebijakan dan persetujuan OJK yang mungkin dikeluarkan atau diperoleh kemudian setelah dibuatnya Prospektus ini.



## BAB VII PERPAJAKAN

Berdasarkan Peraturan Perpajakan yang berlaku, penerapan Pajak Penghasilan (PPh) atas pendapatan Reksadana yang berbentuk Kontrak Investasi Kolektif, adalah sebagai berikut:

Uraian	Perlakuan PPh	Dasar Hukum
a. Pembagian Uang Tunai ( <i>dividen</i> )	PPh Tarif Umum	Pasal 4 (1) huruf g dan Pasal 23 UU PPh.
b. Bunga Obligasi	PPh Final*	Pasal 4 (2) dan Pasal 17 (7) UU PPh dan Pasal I angka 1 dan 2 PP No. 100 Tahun 2013
c. <i>Capital Gain</i> / Diskonto Obligasi	PPh Final*	Pasal 4 (2) dan Pasal 17 (7) UU PPh dan Pasal I angka 1 dan 2 PP No. 100 Tahun 2013
d. Bunga Deposito dan Diskonto Sertifikat Bank Indonesia	PPh Final (20%)	Pasal 4 (2) huruf a UU PPh, Pasal 2 PP Nomor 131 tahun 2000 dan Pasal 3 Keputusan Menteri Keuangan R.I. Nomor 51/KMK.04/2001
e. <i>Capital Gain</i> Saham di Bursa	PPh Final (0,1%)	Pasal 4 (2) huruf c UU PPh dan Pasal 1 (1) PP Nomor 41 Tahun 1994 jo. Pasal 1 PP Nomor 14 Tahun 1997
f. <i>Commercial Paper</i> dan Surat Utang lainnya	PPh Tarif Umum	Pasal 4 (1) UU PPh.

\* Berdasarkan Peraturan Pemerintah R.I. No. 100 Tahun 2013 (PP No. 100 Tahun 2013”) besar Pajak Penghasilan (PPh) atas bunga dan/atau diskonto dari Obligasi yang diterima Wajib Pajak Reksa Dana yang terdaftar pada OJK adalah:

- (i) 5% (lima persen) untuk tahun 2014 sampai dengan tahun 2020; dan
- (ii) 10% (sepuluh persen) untuk tahun 2021 dan seterusnya.

Informasi perpajakan tersebut di atas dibuat oleh Manajer Investasi berdasarkan pengetahuan dan pengertian dari Manajer Investasi atas peraturan perpajakan yang ada sampai dengan Prospektus ini dibuat. Apabila di kemudian hari terdapat perubahan atau perbedaan interpretasi atas peraturan perpajakan yang berlaku, maka Manajer Investasi akan menyesuaikan informasi perpajakan di atas.

Bagi warga asing disarankan untuk berkonsultasi dengan penasihat perpajakan mengenai perlakuan pajak investasi sebelum membeli Unit Penyertaan SIMAS SYARIAH PENDAPATAN TETAP.

Dalam hal terdapat pajak yang harus dibayar oleh calon Pemegang Unit Penyertaan sesuai peraturan perundang-undangan di bidang perpajakan yang berlaku, pemberitahuan kepada calon Pemegang Unit Penyertaan tentang pajak yang harus dibayar tersebut akan dilakukan dengan mengirimkan surat tercatat kepada calon Pemegang Unit Penyertaan segera setelah Manajer Investasi mengetahui adanya pajak tersebut yang harus dibayar oleh calon Pemegang Unit Penyertaan.

## BAB VIII MANFAAT INVESTASI DAN FAKTOR RISIKO UTAMA

### 8.1 MANFAAT BAGI PEMEGANG UNIT PENYERTAAN SIMAS SYARIAH PENDAPATAN TETAP

SIMAS SYARIAH PENDAPATAN TETAP memberikan manfaat dan kemudahan bagi para pemegang Unit Penyertaan antara lain:

**a. Pengelolaan Secara Profesional**

Pengelolaan secara profesional adalah Pengelolaan portofolio investasi di pasar modal dan pasar uang antara lain meliputi pemilihan efek, pemilihan bank, penentuan jangka waktu penempatan serta administrasi investasinya memerlukan analisa yang sistematis, monitoring yang terus menerus serta keputusan investasi yang cepat dan tepat (*market timing*). Disamping itu diperlukan keahlian khusus serta hubungan dengan berbagai pihak untuk dapat melakukan pengelolaan suatu portofolio investasi yang terdiversifikasi. Hal ini akan sangat menyita waktu dan konsentrasi bagi Pemegang Unit Penyertaan jika dilakukan sendiri. Melalui SIMAS SYARIAH PENDAPATAN TETAP Pemegang Unit Penyertaan akan memperoleh kemudahan karena terbebas dari pekerjaan tersebut dan mempercayakannya kepada Manajer Investasi yang profesional di bidangnya.

**b. Diversifikasi Investasi**

Diversifikasi Investasi adalah penyebaran investasi dengan maksud mengurangi risiko investasi. Jika dana investasi yang dimiliki relatif kecil, sulit untuk memperoleh manfaat diversifikasi tanpa kehilangan kesempatan memperoleh hasil investasi yang baik. Melalui SIMAS SYARIAH PENDAPATAN TETAP dimana dana dari berbagai pihak dapat dikumpulkan, diversifikasi investasi dapat lebih mudah dilakukan.

**c. Bebas Pajak**

Berdasarkan peraturan perpajakan yang berlaku perihal penerapan pajak penghasilan (PPh) atas usaha Reksa Dana, bagian laba termasuk pelunasan kembali Unit Penyertaan yang diterima oleh Pemegang Unit Penyertaan **bukan merupakan objek pajak penghasilan.**

**d. Potensi Pertumbuhan Nilai Investasi**

Dengan akumulasi dana dari berbagai pihak, SIMAS SYARIAH PENDAPATAN TETAP mempunyai kekuatan penawaran (*bargaining power*) dalam memperoleh tingkat suku bunga yang lebih tinggi serta biaya investasi yang lebih rendah, serta akses kepada instrumen investasi yang sulit jika dilakukan secara individual. Hal ini memberikan kesempatan yang sama kepada seluruh Pemegang Unit Penyertaan memperoleh hasil investasi yang relatif baik sesuai tingkat risikonya.

**e. Kemudahan Pencairan Investasi**

Pemegang Unit Penyertaan dapat menjual kembali Unit Penyertaan yang dimilikinya kepada Manajer Investasi setiap Hari Bursa dan dalam hal ini, Manajer Investasi wajib membeli kembali Unit Penyertaan tersebut. Dimana Pemegang Unit Penyertaan akan menerima hasil penjualan tersebut paling lambat 7 (tujuh) Hari Bursa setelah Formulir Penjualan Kembali Unit Penyertaan diterima secara lengkap oleh Manajer Investasi dan Bank Kustodian. Hal ini memberikan tingkat likuiditas yang tinggi bagi Pemegang Unit Penyertaan.

**f. Kepatuhan akan Prinsip Syariah**

Dewan Pengawas Syariah akan melakukan pengawasan terhadap kepatuhan Prinsip Syariah dari SIMAS SYARIAH PENDAPATAN TETAP dan akan menjadi penasihat bagi Tim Pengelola Investasi untuk berkonsultasi terhadap investasi SIMAS SYARIAH PENDAPATAN TETAP atas aspek investasi yang sesuai dengan prinsip-prinsip Syariah yang berlaku.

## 8.2 FAKTOR – FAKTOR RISIKO UTAMA

Sedangkan risiko investasi dalam SIMAS SYARIAH PENDAPATAN TETAP dapat disebabkan oleh beberapa faktor yaitu:

### a. Risiko Perubahan Kondisi Ekonomi dan Politik (Risiko Pasar)

Perubahan atau memburuknya kondisi perekonomian dan politik di dalam maupun di luar negeri atau perubahan peraturan dapat mempengaruhi perspektif pendapat yang dapat pula berdampak pada kinerja bank-bank serta penerbit surat berharga atau pihak dimana SIMAS SYARIAH PENDAPATAN TETAP melakukan investasi. Hal ini juga akan mempengaruhi kinerja portofolio investasi SIMAS SYARIAH PENDAPATAN TETAP.

### b. Risiko Wanprestasi

Manajer Investasi akan berusaha memberikan hasil investasi terbaik kepada Pemegang Unit Penyertaan. Namun dalam kondisi luar biasa, bank dan penerbit surat berharga dimana SIMAS SYARIAH PENDAPATAN TETAP berinvestasi atau pihak lainnya yang berhubungan dengan SIMAS SYARIAH PENDAPATAN TETAP dapat wanprestasi (*default*) dalam memenuhi kewajibannya. Hal ini akan mempengaruhi hasil investasi SIMAS SYARIAH PENDAPATAN TETAP.

Dalam hal SIMAS SYARIAH PENDAPATAN TETAP mengalami hasil investasi negatif, maka Nilai Aktiva Bersih Unit Penyertaan yang akan berkurang.

### c. Risiko Likuiditas

Dalam hal terjadi tingkat penjualan kembali (pelunasan-*redemption*) oleh Pemegang Unit Penyertaan yang sangat tinggi dalam jangka waktu pendek, pembayaran tunai oleh Manajer Investasi dengan cara mencairkan portofolio SIMAS SYARIAH PENDAPATAN TETAP dapat tertunda. Dalam kondisi luar biasa (*force majeure*) atau kejadian-kejadian (baik yang dapat maupun yang tidak dapat diperkirakan sebelumnya) di luar kekuasaan Manajer Investasi, penjualan kembali dapat pula dihentikan untuk sementara sesuai ketentuan dalam Kontrak Investasi Kolektif dan Peraturan OJK.

### d. Risiko Pembubaran

Risiko ini dapat terjadi apabila diperintahkan oleh OJK sesuai dengan POJK Tentang Reksa Dana Berbentuk Kontrak Investasi Kolektif dan/atau terjadi penjualan kembali secara terus menerus sehingga Nilai Aktiva Bersih SIMAS SYARIAH PENDAPATAN TETAP turun menjadi kurang dari Rp. 10.000.000.000,- (sepuluh miliar rupiah) selama 120 (seratus dua puluh) Hari Bursa berturut – turut.

### e. Risiko Kehilangan Kesempatan Investasi

Bank Kustodian mengasuransikan kekayaan SIMAS SYARIAH PENDAPATAN TETAP atas kerusakan atau kehilangan yang mungkin terjadi. Bila terjadi kehilangan atau kerusakan atas kekayaan SIMAS SYARIAH PENDAPATAN TETAP, Bank Kustodian dapat mengajukan klaim ganti rugi kepada perusahaan asuransi. Selama tenggang waktu antara saat pengajuan klaim asuransi oleh Bank Kustodian dan saat perolehan dana klaim asuransi tersebut dari perusahaan asuransi, Manajer Investasi tidak dapat melakukan perdagangan atas efek – efek tersebut. Hilangnya kesempatan perdagangan ini dapat berpengaruh terhadap Nilai Aktiva Bersih Unit Penyertaan.

### f. Risiko Perubahan Peraturan

Perubahan peraturan pemerintah, perpajakan maupun peraturan lainnya di masa depan dapat mempengaruhi Hasil investasi SIMAS SYARIAH PENDAPATAN TETAP.

### g. Risiko Berkurangnya Nilai Aktiva Bersih Setiap Unit Penyertaan

SIMAS SYARIAH PENDAPATAN TETAP berisiko mengalami fluktuasi Nilai Aktiva Bersih (NAB). Tidak ada jaminan bahwa NAB Unit Penyertaan akan selalu meningkat. Hal – hal yang dapat mempengaruhi NAB antara lain adalah perubahan situasi pasar, ekonomi dan politik serta wanprestasi dari Emiten.

#### **h. Risiko Perubahan Nilai Tukar Mata Uang Asing**

Dalam hal SIMAS SYARIAH PENDAPATAN TETAP berinvestasi pada Efek dalam denominasi selain Rupiah, perubahan nilai tukar mata uang asing terhadap mata uang Rupiah yang merupakan denominasi dari SIMAS SYARIAH PENDAPATAN TETAP dapat berpengaruh terhadap Nilai Aktiva Bersih (NAB) dari SIMAS SYARIAH PENDAPATAN TETAP.

## **BAB IX**

### **ALOKASI BIAYA DAN IMBALAN JASA**

Dalam pengelolaan SIMAS SYARIAH PENDAPATAN TETAP terdapat biaya-biaya yang harus dikeluarkan oleh SIMAS SYARIAH PENDAPATAN TETAP, Manajer Investasi maupun Pemegang Unit Penyertaan. Perincian biaya-biaya dan alokasinya adalah sebagai berikut :

#### **9.1. BIAYA YANG MENJADI BEBAN SIMAS SYARIAH PENDAPATAN TETAP**

- a. Imbalan jasa pengelolaan Manajer Investasi sebesar maksimum 2% (dua persen) per tahun, dihitung secara harian dari Nilai Aktiva Bersih SIMAS SYARIAH PENDAPATAN TETAP berdasarkan 365 (tiga ratus enam puluh lima) hari per tahun dan dibayarkan setiap bulan;
- b. Imbalan jasa Bank Kustodian sebesar maksimum 0,20% (nol koma dua puluh persen) per tahun, dihitung secara harian dari Nilai Aktiva Bersih SIMAS SYARIAH PENDAPATAN TETAP berdasarkan 365 (tiga ratus enam puluh lima) hari per tahun dan - dibayarkan setiap bulan;
- c. Biaya transaksi Efek dan registrasi Efek;
- d. Biaya pencetakan dan distribusi pembaharuan Prospektus, termasuk laporan keuangan tahunan yang disertai dengan Laporan Akuntan yang terdaftar di Otoritas Jasa Keuangan dengan pendapat yang lazim, kepada pemegang Unit Penyertaan setelah SIMAS SYARIAH PENDAPATAN TETAP dinyatakan efektif oleh OJK;
- e. Biaya pemasangan berita/pemberitahuan disurat kabar mengenai rencana perubahan Kontrak Investasi Kolektif dan/atau prospektus (jika ada) dan perubahan Kontrak Investasi Kolektif setelah SIMAS SYARIAH PENDAPATAN TETAP dinyatakan efektif oleh OJK;
- f. Biaya pencetakan dan distribusi Surat Konfirmasi Transaksi Unit Penyertaan bila terjadi pembelian atau penjualan kembali Unit Penyertaan ke Pemegang Unit Penyertaan setelah SIMAS SYARIAH PENDAPATAN TETAP dinyatakan efektif oleh OJK;
- g. Biaya-Biaya atas jasa auditor yang memeriksa Laporan Keuangan tahunan SIMAS SYARIAH PENDAPATAN TETAP;
- h. Pengeluaran pajak yang berkenaan dengan pembayaran imbalan jasa dan biaya-biaya di atas; dan
- i. Biaya asuransi (jika ada).

#### **9.2. BIAYA YANG MENJADI BEBAN MANAJER INVESTASI**

- a. Biaya persiapan pembentuk SIMAS SYARIAH PENDAPATAN TETAP yaitu biaya pembuatan Kontrak Investasi Kolektif, Prospektus Awal, dan penerbitan dokumen-dokumen yang diperlukan termasuk Imbalan Jasa Akuntan, Konsultan Hukum, Notaris, dan Dewan Pengawas Syariah;
- b. Biaya administrasi pengelolaan portofolio SIMAS SYARIAH PENDAPATAN TETAP yaitu biaya telepon, faksimili, fotokopi dan transportasi;
- c. Biaya pemasaran termasuk biaya pencetakan brosur, biaya promosi dan iklan dari SIMAS SYARIAH PENDAPATAN TETAP;
- d. Biaya pencetakan dan distribusi Formulir Pembukaan Rekening SIMAS SYARIAH PENDAPATAN TETAP, Formulir Profil Calon Pemegang Unit Penyertaan, Formulir Pemesanan Pembelian Unit Penyertaan Formulir Penjualan Kembali Unit Penyertaan (jika ada), dan Formulir Pengalihan Investasi (Jika ada); dan
- e. Imbalan jasa Konsultan Hukum, Akuntan, Notaris dan beban lainnya kepada pihak ketiga (jika ada) berkenaan dengan Pembubaran SIMAS SYARIAH PENDAPATAN TETAP dan likuidasi harta kekayaannya.

#### **9.3. BIAYA YANG MENJADI BEBAN PEMEGANG UNIT PENYERTAAN**

- a. Biaya pembelian Unit Penyertaan (*subscription fee*) adalah maksimum sebesar 1,5% (satu koma lima persen) dari nilai transaksi pembelian Unit Penyertaan. Biaya pembelian Unit Penyertaan tersebut merupakan pendapatan bagi Manajer Investasi dan/atau Agen Penjual Efek Reksa Dana yang ditunjuk oleh Manajer Investasi (jika ada);
- b. Biaya penjualan kembali Unit Penyertaan (*redemption fee*) adalah maksimum sebesar 1,5% (satu koma lima persen) dari nilai transaksi penjualan kembali Unit Penyertaan yang dikenakan pada saat Pemegang Unit Penyertaan melakukan penjualan kembali sebagian atau seluruh Unit Penyertaan SIMAS SYARIAH PENDAPATAN TETAP yang dimilikinya. Biaya penjualan kembali Unit Penyertaan tersebut merupakan pendapatan bagi Manajer Investasi dan/atau Agen Penjual Efek Reksa Dana yang ditunjuk oleh Manajer Investasi (jika ada);

- c. Biaya pengalihan investasi (*switching fee*) adalah maksimum sebesar 1,5% (satu koma lima persen) dari nilai transaksi pengalihan investasi, yang dikenakan pada saat Pemegang Unit Penyertaan melakukan pengalihan investasi dalam SIMAS SYARIAH PENDAPATAN TETAP ke Reksa Dana lainnya yang memiliki fasilitas pengalihan investasi yang dikelola oleh Manajer Investasi. Biaya pengalihan investasi tersebut merupakan pendapatan bagi Manajer Investasi dan/atau Agen Penjual Efek Reksa Dana yang ditunjuk oleh Manajer Investasi (jika ada);
- d. Biaya pemindahbukuan/transfer bank (jika ada) sehubungan dengan pembelian Unit Penyertaan oleh Pemegang Unit Penyertaan, pengembalian sisa uang pembelian Unit Penyertaan yang ditolak dan pembayaran hasil penjualan kembali Unit Penyertaan ke rekening bank atas nama Pemegang Unit Penyertaan; dan
- e. Pajak-pajak yang berkenaan dengan Pemegang Unit Penyertaan dan biaya-biaya di atas (jika ada).

9.4. Biaya Konsultan Hukum, Biaya Notaris dan/ atau Biaya Akuntan menjadi beban Manajer Investasi, dan/atau Reksa Dana SIMAS SYARIAH PENDAPATAN TETAP sesuai dengan Pihak yang memperoleh manfaat atau yang melakukan kesalahan sehingga diperlukan jasa dari profesi dimaksud.

#### 9.5. ALOKASI BIAYA

JENIS BIAYA	BESAR BIAYA	KETERANGAN
<b>Dibebankan kepada SIMAS SYARIAH PENDAPATAN TETAP :</b>		
a. Imbalan Jasa Manajer Investasi	Maks. 2%	Per tahun dihitung secara harian dari Nilai Aktiva Bersih SIMAS SYARIAH PENDAPATAN TETAP berdasarkan 365 hari pertahun dibayar setiap bulan
b. Imbalan jasa Bank Kustodian	Maks. 0,20%	
<b>Dibebankan kepada Pemegang Unit Penyertaan:</b>		
a. Biaya Pembelian Unit Penyertaan ( <i>Subscription fee</i> )	Maks.1%	dari nilai transaksi pembelian Unit Penyertaan
b. Biaya Penjualan Kembali Unit Penyertaan ( <i>Redemption Fee</i> )	Maks.1,5%	dari nilai transaksi penjualan kembali Unit Penyertaan
c. Biaya pengalihan investasi ( <i>switching fee</i> )	Maks.1,5%	dari nilai transaksi pengalihan investasi  Biaya pembelian dan penjualan kembali Unit Penyertaan serta pengalihan investasi tersebut merupakan pendapatan bagi Manajer Investasi dan/atau Agen Penjual Efek Reksa Dana yang ditunjuk oleh Manajer Investasi (jika ada).
d. Semua Biaya Bank	Jika ada	
e. Pajak-pajak yang berkenaan dengan Pemegang Unit Penyertaan dan biaya-biaya di atas (jika ada)	Jika ada	

Biaya-biaya di atas belum termasuk pengenaan pajak sesuai peraturan perundang-undangan yang berlaku di bidang perpajakan.

## **BAB X**

### **HAK-HAK PEMEGANG UNIT PENYERTAAN**

Dengan tunduk pada syarat-syarat sesuai tertulis dalam Kontrak Investasi Kolektif SIMAS SYARIAH PENDAPATAN TETAP, setiap pemegang Unit Penyertaan SIMAS SYARIAH PENDAPATAN TETAP mempunyai hak-hak sebagai berikut :

#### **1. Memperoleh Bukti Kepemilikan Unit Penyertaan SIMAS SYARIAH PENDAPATAN TETAP Yaitu Surat Konfirmasi Transaksi Unit Penyertaan**

Pemegang Unit Penyertaan akan mendapatkan Surat Konfirmasi Transaksi Unit Penyertaan yang akan dikirimkan paling lambat 7 (tujuh) Hari Bursa setelah :

- (i) Aplikasi pembelian Unit Penyertaan SIMAS SYARIAH PENDAPATAN TETAP dari Pemegang Unit Penyertaan telah lengkap dan diterima dengan baik oleh Manajer Investasi atau Agen Penjual Efek Reksa Dana yang ditunjuk oleh Manajer Investasi (jika ada) dan pembayaran untuk pembelian tersebut diterima dengan baik oleh Bank Kustodian (*in complete application and in good fund*) dan Unit Penyertaan diterbitkan oleh Bank Kustodian sesuai ketentuan pemrosesan pembelian Unit Penyertaan yang ditetapkan dalam Prospektus ini; dan
- (ii) Aplikasi penjualan kembali Unit Penyertaan SIMAS SYARIAH PENDAPATAN TETAP dari Pemegang Unit Penyertaan telah lengkap dan diterima dengan baik (*in complete application*) oleh Manajer Investasi atau Agen Penjual Efek Reksa Dana yang ditunjuk oleh Manajer Investasi (jika ada) sesuai ketentuan pemrosesan penjualan kembali Unit Penyertaan yang ditetapkan dalam Prospektus ini.
- (iii) Aplikasi pengalihan investasi dalam SIMAS SYARIAH PENDAPATAN TETAP dari Pemegang Unit Penyertaan telah lengkap dan diterima dengan baik (*in complete application*) oleh Manajer Investasi atau Agen Penjual Efek Reksa Dana yang ditunjuk oleh Manajer Investasi (jika ada) sesuai ketentuan pemrosesan pengalihan investasi yang ditetapkan dalam Prospektus ini.

Surat Konfirmasi Transaksi Unit Penyertaan akan menyatakan antara lain jumlah Unit Penyertaan yang dibeli dan dijual kembali, investasi yang dialihkan dan dimiliki serta Nilai Aktiva Bersih setiap Unit Penyertaan pada saat Unit Penyertaan tersebut dibeli dan dijual kembaliserta investasi dialihkan.

#### **2. Memperoleh Pembagian Hasil Investasi Sesuai Kebijakan Pembagian Hasil Investasi**

Pemegang Unit Penyertaan mempunyai hak untuk mendapatkan pembagian hasil investasi sesuai dengan Kebijakan Pembagian Hasil Investasi sebagaimana dimaksud dalam Bab V Prospektus ini.

#### **3. Menjual Kembali Sebagian Atau Seluruh Unit Penyertaan SIMAS SYARIAH PENDAPATAN TETAP**

Pemegang Unit Penyertaan mempunyai hak untuk menjual kembali sebagian atau seluruh Unit Penyertaan SIMAS SYARIAH PENDAPATAN TETAP yang dimilikinya kepada Manajer Investasi setiap Hari Bursa sesuai dengan syarat dan ketentuan dalam Bab XIV Prospektus.

#### **4. Mengalihkan Sebagian Atau Seluruh Investasi Dalam SIMAS SYARIAH PENDAPATAN TETAP**

Pemegang Unit Penyertaan mempunyai hak untuk mengalihkan sebagian atau seluruh investasinya dalam SIMAS SYARIAH PENDAPATAN TETAP ke Reksa Dana lainnya yang dikelola oleh Manajer Investasi sesuai dengan syarat dan ketentuan dalam Bab XV Prospektus.

#### **5. Memperoleh Informasi Mengenai Nilai Aktiva Bersih Harian Setiap Unit Penyertaan Dan Kinerja SIMAS SYARIAH PENDAPATAN TETAP**

Setiap Pemegang Unit Penyertaan mempunyai hak untuk mendapatkan informasi Nilai Aktiva Bersih harian setiap Unit Penyertaan dan Kinerja 30 (tiga puluh) hari serta 1 (satu) tahun terakhir dari SIMAS SYARIAH PENDAPATAN TETAP yang dipublikasikan di harian tertentu.

#### **6. Memperoleh Laporan Keuangan Tahunan**

Setiap Pemegang Unit Penyertaan berhak memperoleh laporan keuangan tahunan yang akan dimuat dalam pembaharuan Prospektus.

#### **7. Memperoleh Laporan Bulanan (Laporan Reksa Dana)**

Setiap Pemegang Unit Penyertaan berhak memperoleh Laporan yang akan dikirimkan oleh Bank Kustodian ke alamat tinggal/alamat kantor/alamat email Pemegang Unit Penyertaan.

**8. Memperoleh Bagian Atas Hasil Likuidasi Secara Proporsional Dengan Kepemilikan Unit Penyertaan Dalam Hal SIMAS SYARIAH PENDAPATAN TETAP Dibubarkan Dan Dilikuidasi**

Dalam hal SIMAS SYARIAH PENDAPATAN TETAP dibubarkan dan dilikuidasi maka hasil likuidasi harus dibagi secara proporsional menurut komposisi jumlah Unit Penyertaan yang dimiliki oleh masing-masing Pemegang Unit Penyertaan.



## **BAB XI**

### **PEMBUBARAN DAN LIKUIDASI**

#### **11.1 HAL-HAL YANG MENYEBABKAN SIMAS SYARIAH PENDAPATAN TETAP WAJIB DIBUBARKAN**

SIMAS SYARIAH PENDAPATAN TETAP wajib dibubarkan, apabila terjadi salah satu dari hal-hal sebagai berikut:

- a. jika dalam jangka waktu 90 (sembilan puluh) Hari Bursa, SIMAS SYARIAH PENDAPATAN TETAP yang Pernyataan Pendaftarannya telah menjadi efektif memiliki dana kelolaan kurang dari Rp 10.000.000.000,00 (sepuluh miliar Rupiah);
- b. diperintahkan oleh Otoritas Jasa Keuangan sesuai dengan peraturan perundang-undangan di bidang Pasar Modal;
- c. total Nilai Aktiva Bersih SIMAS SYARIAH PENDAPATAN TETAP kurang dari Rp 10.000.000.000,- (sepuluh miliar Rupiah) selama 120 (seratus dua puluh) Hari Bursa berturut-turut; dan atau
- d. Manajer Investasi dan Bank Kustodian telah sepakat untuk membubarkan SIMAS SYARIAH PENDAPATAN TETAP.

#### **11.2 PROSES PEMBUBARAN DAN LIKUIDASI SIMAS SYARIAH PENDAPATAN TETAP**

Dalam hal SIMAS SYARIAH PENDAPATAN TETAP wajib dibubarkan karena kondisi sebagaimana dimaksud dalam butir 11.1 huruf a di atas, maka Manajer Investasi wajib:

- i) menyampaikan laporan kondisi tersebut kepada OJK dan mengumumkan rencana pembubaran SIMAS SYARIAH PENDAPATAN TETAP kepada para Pemegang Unit Penyertaan paling kurang dalam 1 (satu) surat kabar harian berbahasa Indonesia yang berperedaran nasional, paling lambat 2 (dua) Hari Bursa sejak berakhirnya jangka waktu sebagaimana dimaksud pada butir 11.1 huruf a di atas;
- ii) menginstruksikan kepada Bank Kustodian paling lambat 2 (dua) Hari Bursa sejak berakhirnya jangka waktu sebagaimana dimaksud pada butir 11.1. huruf a Prospektus ini untuk membayarkan dana hasil likuidasi yang menjadi hak Pemegang Unit Penyertaan dengan ketentuan bahwa perhitungannya dilakukan secara proporsional dari Nilai Aktiva Bersih pada saat pembubaran namun tidak boleh lebih kecil dari Nilai Aktiva Bersih awal (harga par) dan dana tersebut diterima Pemegang Unit Penyertaan paling lambat 7 (tujuh) Hari Bursa sejak berakhirnya jangka waktu sebagaimana dimaksud pada butir 11.1 huruf a di atas; dan
- iii) membubarkan SIMAS SYARIAH PENDAPATAN TETAP dalam jangka waktu paling lambat 10 (sepuluh) Hari Bursa sejak berakhirnya jangka waktu sebagaimana dimaksud pada butir 11.1 huruf a di atas, dan menyampaikan laporan hasil pembubaran SIMAS SYARIAH PENDAPATAN TETAP kepada OJK paling lambat 10 (sepuluh) Hari Bursa sejak SIMAS SYARIAH PENDAPATAN TETAP dibubarkan, yang disertai dengan:
  - a. akta pembubaran SIMAS SYARIAH PENDAPATAN TETAP dari Notaris yang terdaftar di Otoritas Jasa Keuangan; dan
  - b. Laporan keuangan pembubaran SIMAS SYARIAH PENDAPATAN TETAP yang diaudit oleh Akuntan yang terdaftar di OJK, jika SIMAS SYARIAH PENDAPATAN TETAP telah memiliki dan kelolaan.

Dalam hal SIMAS SYARIAH PENDAPATAN TETAP wajib dibubarkan karena kondisi sebagaimana dimaksud dalam butir 11.1 huruf b di atas, maka Manajer Investasi wajib:

- i) mengumumkan rencana pembubaran SIMAS SYARIAH PENDAPATAN TETAP paling sedikit dalam 1 (satu) surat kabar harian berbahasa Indonesia yang berperedaran nasional paling lambat 2 (dua) Hari Bursa sejak diperintahkan OJK, dan pada hari yang sama memberitahukan secara tertulis kepada Bank Kustodian untuk menghentikan perhitungan Nilai Aktiva Bersih SIMAS SYARIAH PENDAPATAN TETAP;
- ii) menginstruksikan kepada Bank Kustodian paling lambat 2 (dua) Hari Bursa sejak diperintahkan OJK untuk membayarkan dana hasil likuidasi yang menjadi hak Pemegang Unit Penyertaan dengan ketentuan bahwa perhitungannya dilakukan secara proporsional dari Nilai Aktiva Bersih pada saat pembubaran dan dana tersebut diterima Pemegang Unit Penyertaan paling lambat 7 (tujuh) Hari Bursa sejak diperintahkan pembubaran SIMAS SYARIAH PENDAPATAN TETAP oleh OJK; dan
- iii) menyampaikan laporan pembubaran SIMAS SYARIAH PENDAPATAN TETAP kepada OJK paling lambat 60 (enam puluh) Hari Bursa sejak diperintahkan pembubaran SIMAS SYARIAH PENDAPATAN TETAP oleh OJK dengan dokumen sebagai berikut :
  - a. pendapat dari Konsultan Hukum yang terdaftar di OJK,

- b. laporan keuangan pembubaran SIMAS SYARIAH PENDAPATAN TETAP oleh OJK yang diaudit oleh Akuntan yang terdaftar di OJK serta
- c. akta pembubaran SIMAS SYARIAH PENDAPATAN TETAP dari Notaris yang terdaftar di OJK.

Dalam hal SIMAS SYARIAH PENDAPATAN TETAP wajib dibubarkan karena kondisi sebagaimana dimaksud dalam butir 11.1 huruf c di atas, maka Manajer Investasi wajib:

- i) menyampaikan laporan kondisi tersebut kepada OJK dengan dilengkapi kondisi keuangan terakhir SIMAS SYARIAH PENDAPATAN TETAP dan mengumumkan kepada para Pemegang Unit Penyertaan rencana pembubaran, likuidasi, dan pembagian hasil likuidasi SIMAS SYARIAH PENDAPATAN TETAP paling kurang dalam 1 (satu) surat kabar harian berbahasa Indonesia yang berperedaran nasional, dalam jangka waktu paling lambat 2 (dua) Hari Bursa sejak berakhirnya jangka waktu sebagaimana dimaksud pada butir 11.1 huruf c di atas pada hari yang sama memberitahukan secara tertulis kepada Bank Kustodian untuk menghentikan perhitungan Nilai Aktiva Bersih SIMAS SYARIAH PENDAPATAN TETAP;
- ii) menginstruksikan kepada Bank Kustodian paling lambat 2 (dua) Hari Bursa sejak berakhirnya jangka waktu sebagaimana dimaksud untuk membayarkan dana hasil likuidasi yang menjadi hak Pemegang Unit Penyertaan dengan ketentuan bahwa perhitungannya dilakukan secara proporsional dari Nilai Aktiva Bersih pada saat likuidasi selesai dilakukan dan dana tersebut diterima Pemegang Unit Penyertaan paling lambat 7 (tujuh) Hari Bursa sejak likuidasi selesai dilakukan; dan
- iii) menyampaikan laporan pembubaran SIMAS SYARIAH PENDAPATAN TETAP kepada OJK paling lambat 60 (enam puluh) Hari Bursa sejak berakhirnya jangka waktu sebagaimana dimaksud dalam butir 11.1 huruf c di atas dengan dilengkapi :
  - a. pendapat dari Konsultan Hukum yang terdaftar di OJK,
  - b. laporan keuangan pembubaran SIMAS SYARIAH PENDAPATAN TETAP oleh OJK yang diaudit oleh AKuntan yang terdaftar di OJK serta
  - c. akta pembubaran SIMAS SYARIAH PENDAPATAN TETAP dari Notaris yang terdaftar di OJK.

Dalam hal SIMAS SYARIAH PENDAPATAN TETAP wajib dibubarkan karena kondisi sebagaimana dimaksud dalam butir 11.1 huruf d di atas, maka Manajer Investasi wajib:

- i) menyampaikan rencana pembubaran SIMAS SYARIAH PENDAPATAN TETAP kepada OJK dalam jangka waktu paling lambat 2 (dua) Hari Bursa sejak terjadinya kesepakatan pembubaran SIMAS SYARIAH PENDAPATAN TETAP oleh Manajer Investasi dan Bank Kustodian dengan melampirkan:
  - a) kesepakatan pembubaran dan likuidasi SIMAS SYARIAH PENDAPATAN TETAP antara Manajer Investasi dan Bank Kustodian disertai alasan pembubaran; dan
  - b) kondisi keuangan terakhir;
 dan pada hari yang sama mengumumkan rencana pembubaran SIMAS SYARIAH PENDAPATAN TETAP kepada para Pemegang Unit Penyertaan paling sedikit dalam 1 (satu) surat kabar harian berbahasa Indonesia yang berperedaran nasional serta memberitahukan secara tertulis kepada Bank Kustodian untuk menghentikan perhitungan Nilai Aktiva Bersih SIMAS SYARIAH PENDAPATAN TETAP;
- ii) menginstruksikan kepada Bank Kustodian paling lambat 2 (dua) Hari Bursa untuk membayarkan dana hasil likuidasi yang menjadi hak Pemegang Unit Penyertaan dengan ketentuan bahwa perhitungannya dilakukan secara proporsional dari Nilai Aktiva Bersih pada saat likuidasi selesai dilakukan dan dana tersebut diterima Pemegang Unit Penyertaan paling lambat 7 (tujuh) Hari Bursa sejak likuidasi selesai dilakukan; dan
- iii) menyampaikan laporan pembubaran SIMAS SYARIAH PENDAPATAN TETAP kepada OJK paling lambat 60 (enam puluh) hari bursa sejak dibubarkan dengan dilengkapi :
  - a. pendapat dari Konsultan Hukum yang terdaftar di OJK,
  - b. laporan keuangan pembubaran SIMAS SYARIAH PENDAPATAN TETAP oleh OJK yang diaudit oleh Akuntan yang terdaftar di OJK serta
  - c. akta pembubaran SIMAS SYARIAH PENDAPATAN TETAP dari Notaris yang terdaftar di OJK.

**11.3.** Manajer Investasi wajib memastikan bahwa hasil dari likuidasi SIMAS SYARIAH PENDAPATAN TETAP harus dibagi secara proporsional menurut komposisi jumlah Unit Penyertaan yang dimiliki oleh masing-masing Pemegang Unit Penyertaan.

**11.4** Setelah dilakukannya pengumuman rencana pembubaran SIMAS SYARIAH PENDAPATAN TETAP, maka pemegang Unit Penyertaan tidak dapat melakukan penjualan kembali (pelunasan).

- 11.5** Manajer Investasi wajib menunjukkan auditor untuk melaksanakan audit likuidasi sebagai salah satu syarat untuk melengkapi laporan yang wajib diserahkan kepada OJK yaitu pendapat dari Akuntan. Dimana pembagian hasil likuidasi (jika ada) dilakukan setelah selesainya pelaksanaan audit likuidasi yang ditandai dengan diterbitkannya laporan hasil audit likuidasi.
- 11.6** Dalam hal Manajer Investasi tidak lagi memiliki izin usaha atau Bank Kustodian tidak lagi memiliki surat persetujuan, OJK berwenang:
- Menunjuk Manajer Investasi lain untuk melakukan pengelolaan atau Bank Kustodian untuk mengadministrasikan SIMAS SYARIAH PENDAPATAN TETAP;
  - Menunjuk salah 1 (satu) pihak yang masih memiliki izin usaha atau surat persetujuan untuk melakukan pembubaran SIMAS SYARIAH PENDAPATAN TETAP, jika tidak terdapat Manajer Investasi atau Bank Kustodian pengganti.

Dalam hal pihak yang ditunjuk untuk melakukan pembubaran SIMAS SYARIAH PENDAPATAN TETAP sebagaimana dimaksud pada butir 11.6 huruf b di atas adalah Bank Kustodian, Bank Kustodian dapat menunjuk pihak lain untuk melakukan likuidasi SIMAS SYARIAH PENDAPATAN TETAP dengan pemberitahuan kepada OJK.

Manajer Investasi atau Bank Kustodian yang ditunjuk untuk melakukan pembubaran SIMAS SYARIAH PENDAPATAN TETAP sebagaimana dimaksud pada butir 11.6 wajib menyampaikan laporan penyelesaian pembubaran kepada OJK paling lambat 60 (enam puluh) hari bursa sejak ditunjuk untuk membubarkan SIMAS SYARIAH PENDAPATAN TETAP yang disertai dengan:

- pendapat dari Konsultan Hukum yang terdaftar di OJK;
- laporan keuangan pembubaran SIMAS SYARIAH PENDAPATAN TETAP yang diaudit oleh Akuntan yang terdaftar di OJK; serta
- akta pembubaran SIMAS SYARIAH PENDAPATAN TETAP dari Notaris yang terdaftar di OJK.

#### **11.7 PEMBAGIAN HASIL LIKUIDASI**

Manajer Investasi wajib memastikan bahwa hasil dari likuidasi SIMAS SYARIAH PENDAPATAN TETAP harus dibagi secara proporsional menurut komposisi jumlah Unit Penyertaan yang dimiliki oleh masing-masing pemegang Unit Penyertaan.

Dalam hal masih terdapat dana hasil likuidasi yang belum di ambil oleh Pemegang Unit Penyertaan dan/atau terdapat dana yang tersisa setelah tanggal pembagian hasil likuidasi kepada Pemegang Unit Penyertaan yang ditetapkan oleh Manajer Investasi, maka :

- Jika Bank Kustodian telah memberitahukan dana tersebut kepada Pemegang Unit Penyertaan sebanyak 3 (tiga) kali dalam tenggang waktu masing-masing 10 (sepuluh) hari bursa serta mengumumkannya dalam surat kabar harian yang berperedaran nasional, maka dana tersebut wajib disimpan dalam rekening giro di Bank Kustodian selaku Bank Umum atas nama Bank Kustodian untuk kepentingan Pemegang Unit Penyertaan yang belum mengambil dana hasil likuidasi dan/atau untuk kepentingan Pemegang Unit Penyertaan yang tercatat pada saat likuidasi dalam jangka waktu 3 (tiga) tahun;
  - Setiap biaya yang timbul atas penyimpanan dana tersebut akan dibebankan kepada rekening giro tersebut;
  - Apabila dalam jangka waktu 3 (tiga) tahun tidak di ambil oleh Pemegang Unit Penyertaan, maka dana tersebut wajib diserahkan oleh Bank Kustodian kepada Pemerintah Republik Indonesia untuk keperluan pengembangan industri pasar modal.
- 11.8** Dalam hal SIMAS SYARIAH PENDAPATAN TETAP dibubarkan dan dilikuidasi, maka beban biaya pembubaran dan likuidasi SIMAS SYARIAH PENDAPATAN TETAP termasuk biaya Konsultan Hukum, Akuntan dan beban lain kepada pihak ketiga menjadi tanggung jawab dan wajib dibayar Manajer Investasi kepada pihak-pihak yang bersangkutan.

Dalam hal Bank Kustodian atau pihak lain yang ditunjuk oleh Bank Kustodian melakukan pembubaran dan likuidasi SIMAS SYARIAH PENDAPATAN TETAP sebagaimana dimaksud dalam butir 11.6 di atas, maka biaya pembubaran dan likuidasi, termasuk biaya Konsultan Hukum, Akuntan, dan Notaris serta biaya lain kepada pihak ketiga dapat dibebankan kepada SIMAS SYARIAH PENDAPATAN TETAP.

## **BAB XIII**

### **PERSYARATAN DAN TATA CARA PEMBELIAN UNIT PENYERTAAN**

#### **13.1. PEMBELIAN UNIT PENYERTAAN**

Sebelum melakukan pembelian Unit Penyertaan SIMAS SYARIAH PENDAPATAN TETAP calon Pemegang Unit Penyertaan harus sudah membaca dan mengerti isi Prospektus SIMAS SYARIAH PENDAPATAN TETAP ini beserta ketentuan-ketentuan yang ada didalamnya.

Formulir Pembukaan Rekening SIMAS SYARIAH PENDAPATAN TETAP, Formulir Profil Calon Pemegang Unit Penyertaan dan Formulir Pemesanan Pembelian Unit Penyertaan SIMAS SYARIAH PENDAPATAN TETAP dapat diperoleh dari Manajer Investasi atau Agen Penjual Efek Reksa Dana yang ditunjuk oleh Manajer Investasi (jika ada)

Manajer Investasi wajib melaksanakan dan memastikan Agen Penjual Efek Reksa Dana yang ditunjuk oleh Manajer Investasi (jika ada) melaksanakan Program APU dan PPT di Sektor Jasa Keuangan dalam penerimaan Pemegang Unit Penyertaan melalui pembukaan rekening secara elektronik dan peraturan mengenai informasi dan transaksi elektronik.

#### **13.2. PROSEDUR PEMBELIAN UNIT PENYERTAAN**

Para calon Pemegang Unit Penyertaan yang ingin membeli Unit Penyertaan SIMAS SYARIAH PENDAPATAN TETAP harus terlebih dahulu mengisi secara lengkap dan menanda-tangani Formulir Pembukaan Rekening SIMAS SYARIAH PENDAPATAN TETAP, Formulir Profil Calon Pemegang Unit Penyertaan dan formulir lain yang diperlukan dalam rangka penerapan Program APU dan PPT di Sektor Jasa Keuangan yang diterbitkan oleh Manajer Investasi dan melengkapinya dengan bukti diri (Kartu Tanda Penduduk untuk perorangan lokal atau Paspor untuk perorangan asing, fotokopi Anggaran Dasar, NPWP serta Kartu Tanda Penduduk atau Paspor pejabat yang berwenang untuk badan hukum) dan dokumen-dokumen pendukung lainnya yang disyaratkan untuk memenuhi Program APU dan PPT di Sektor Jasa Keuangan.

Pembelian Unit Penyertaan SIMAS SYARIAH PENDAPATAN TETAP dilakukan oleh calon Pemegang Unit Penyertaan dengan mengisi secara lengkap dan menandatangani Formulir Pemesanan Pembelian Unit Penyertaan SIMAS SYARIAH PENDAPATAN TETAP dan melengkapinya dengan bukti pembayaran.

Formulir Pemesanan Pembelian Unit Penyertaan SIMAS SYARIAH PENDAPATAN TETAP beserta bukti pembayaran dan foto copy bukti identitas diri tersebut harus disampaikan kepada Manajer Investasi secara langsung atau melalui Agen Penjual Efek Reksa Dana yang ditunjuk oleh Manajer Investasi (jika ada).

Dalam hal Manajer Investasi atau Agen Penjual Efek Reksa Dana yang ditunjuk oleh Manajer Investasi (jika ada) di bawah koordinasi Manajer Investasi menyediakan sistem elektronik, Pemegang Unit Penyertaan dapat melakukan pembelian Unit Penyertaan dengan menyampaikan aplikasi pemesanan pembelian Unit Penyertaan berbentuk formulir elektronik yang disertai dengan bukti pembayaran dengan menggunakan sistem elektronik yang disediakan oleh Manajer Investasi atau Agen Penjual Efek Reksa Dana yang ditunjuk oleh Manajer Investasi (jika ada). Manajer Investasi wajib memastikan kesiapan sistem elektronik yang disediakan oleh Manajer Investasi atau Agen Penjual Efek Reksa Dana yang ditunjuk oleh Manajer Investasi (jika ada) untuk pembelian Unit Penyertaan dan memastikan bahwa sistem elektronik tersebut telah sesuai dengan peraturan ketentuan hukum di bidang informasi dan transaksi elektronik yang berlaku, yang antara lain memberikan informasi dan bukti transaksi yang sah, menyediakan Prospektus elektronik dan dokumen elektronik yang dapat dicetak apabila diminta oleh calon Pemegang Unit Penyertaan dan/atau OJK, dan melindungi kepentingan calon Pemegang Unit Penyertaan yang beritikad baik serta memastikan calon Pemegang Unit Penyertaan telah melakukan pendaftaran sistem elektronik yang disediakan oleh Manajer Investasi atau Agen Penjual Efek Reksa Dana yang ditunjuk oleh Manajer Investasi (jika ada).

Manajer Investasi bertanggung jawab atas penyelenggaraan Formulir Pemesanan Pembelian Unit Penyertaan dengan sistem elektronik.

Dalam hal terdapat keyakinan adanya pelanggaran penerapan Program APU dan PPT di Sektor Jasa Keuangan tersebut, Manajer Investasi atau Agen Penjual Efek Reksa Dana yang ditunjuk oleh Manajer Investasi (jika ada) wajib menolak pesanan pembelian Unit Penyertaan dari Calon Pemegang Unit Penyertaan.

Pembelian Unit Penyertaan oleh calon Pemegang Unit Penyertaan tersebut harus dilakukan sesuai dengan syarat dan ketentuan yang tercantum dalam Kontrak Investasi Kolektif SIMAS SYARIAH PENDAPATAN TETAP, Prospektus dan Formulir Pemesanan Pembelian Unit Penyertaan SIMAS SYARIAH PENDAPATAN

TETAP. Pembelian Unit Penyertaan oleh calon Pemegang Unit Penyertaan yang dilakukan menyimpang dari ketentuan-ketentuan dan persyaratan tersebut di atas akan ditolak dan tidak akan diproses.

### **13.3. BATAS MINIMUM PEMBELIAN UNIT PENYERTAAN**

Minimum pembelian awal Unit Penyertaan SIMAS SYARIAH PENDAPATAN TETAP adalah sebesar Rp. 10.000.000,- (sepuluh juta Rupiah) untuk masing - masing Pemegang Unit Penyertaan dan batas minimum pembelian selanjutnya Unit Penyertaan SIMAS SYARIAH PENDAPATAN TETAP adalah sebesar Rp 5.000.000,- (lima juta Rupiah).

Apabila pembelian Unit Penyertaan dilakukan melalui Agen Penjual Efek Reksa Dana yang ditunjuk oleh Manajer Investasi (jika ada) maka dengan pemberitahuan tertulis sebelumnya kepada Manajer Investasi, Agen Penjual Efek Reksa Dana yang ditunjuk oleh Manajer Investasi (jika ada) dapat menetapkan jumlah minimum pembelian awal dan selanjutnya Unit Penyertaan yang lebih tinggi dari ketentuan minimum pembelian Unit Penyertaan di atas.

### **13.4. PEMBELIAN UNIT PENYERTAAN SECARA BERKALA**

Dalam hal Manajer Investasi dan/atau Agen Penjual Efek Reksa Dana yang ditunjuk oleh Manajer Investasi (jika ada) menyediakan fasilitas pembelian Unit Penyertaan secara berkala, calon Pemegang Unit Penyertaan dapat melakukan pembelian Unit Penyertaan SIMAS SYARIAH PENDAPATAN TETAP secara berkala pada Manajer Investasi atau melalui Agen Penjual Efek Reksa Dana yang ditunjuk oleh Manajer Investasi (jika ada) yang dapat memfasilitasi pembelian Unit Penyertaan secara berkala, sepanjang hal tersebut dinyatakan dengan tegas oleh calon Pemegang Unit Penyertaan tersebut dalam Formulir Pemesanan Pembelian Unit Penyertaan SIMAS SYARIAH PENDAPATAN TETAP. Manajer Investasi wajib memastikan kesiapan pelaksanaan pembelian Unit Penyertaan secara berkala termasuk kesiapan sistem pembayaran pembelian Unit Penyertaan secara berkala.

Manajer Investasi, dan Agen Penjual Efek Reksa Dana yang ditunjuk oleh Manajer Investasi (jika ada) akan menyepakati suatu bentuk Formulir Pemesanan Pembelian Unit Penyertaan yang akan digunakan untuk pembelian Unit Penyertaan secara berkala sehingga pembelian Unit Penyertaan SIMAS SYARIAH PENDAPATAN TETAP secara berkala cukup dilakukan dengan mengisi secara lengkap dan menandatangani Formulir Pemesanan Pembelian Unit Penyertaan pada saat pembelian Unit Penyertaan SIMAS SYARIAH PENDAPATAN TETAP secara berkala yang pertama kali.

Formulir Pemesanan Pembelian Unit Penyertaan secara berkala sekurang-kurangnya memuat tanggal pembelian Unit Penyertaan secara berkala, jumlah pembelian Unit Penyertaan secara berkala dan jangka waktu dilakukannya pembelian Unit Penyertaan secara berkala.

Formulir Pemesanan Pembelian Unit Penyertaan secara berkala yang pertama kali tersebut akan diberlakukan sebagai Formulir Pemesanan Pembelian Unit Penyertaan yang telah lengkap (*in complete application*) untuk pembelian-pembelian Unit Penyertaan SIMAS SYARIAH PENDAPATAN TETAP secara berkala berikutnya.

Ketentuan mengenai dokumen-dokumen yang harus dilengkapi dan ditandatangani oleh Pemegang Unit Penyertaan sebagaimana dimaksud pada butir 13.1 Prospektus ini yaitu Formulir Profil Calon Pemegang Unit Penyertaan beserta dokumen-dokumen pendukungnya sesuai dengan Program APU dan PPT di Sektor Jasa Keuangan, wajib dilengkapi oleh calon Pemegang Unit Penyertaan sebelum melakukan pembelian Unit Penyertaan SIMAS SYARIAH PENDAPATAN TETAP yang pertama kali (pembelian awal).

### **13.5. HARGA PEMBELIAN UNIT PENYERTAAN**

Setiap Unit Penyertaan SIMAS SYARIAH PENDAPATAN TETAP ditawarkan dengan harga sama dengan Nilai Aktiva Bersih awal yaitu sebesar Rp 1.000,- (seribu Rupiah) pada hari pertama penawaran. Selanjutnya harga pembelian setiap Unit Penyertaan SIMAS SYARIAH PENDAPATAN TETAP ditetapkan berdasarkan Nilai Aktiva Bersih SIMAS SYARIAH PENDAPATAN TETAP pada akhir Hari Bursa yang bersangkutan.

### **13.6. PEMROSESAN PEMBELIAN UNIT PENYERTAAN**

Formulir Pemesanan Pembelian Unit Penyertaan SIMAS SYARIAH PENDAPATAN TETAP beserta bukti pembayaran dan foto copy bukti identitas diri yang telah lengkap dan diterima dengan baik serta disetujui oleh Manajer Investasi atau Agen Penjual Efek Reksa Dana yang ditunjuk oleh Manajer Investasi (jika ada) sampai dengan jam 13.00 WIB (tiga belas Waktu Indonesia Barat) dan pembayaran untuk pembelian tersebut diterima dengan baik (*in good fund*) oleh Bank Kustodian selambat-lambatnya pukul 15.00 (lima belas Waktu Indonesia Barat) pada Hari Bursa penjualan Unit Penyertaan, akan diproses oleh Bank Kustodian berdasarkan Nilai Aktiva Bersih pada akhir Hari Bursa yang sama.

Formulir Pemesanan Pembelian Unit Penyertaan SIMAS SYARIAH PENDAPATAN TETAP beserta bukti pembayaran dan foto copy bukti identitas diri yang telah diterima secara lengkap dan disetujui oleh Manajer Investasi atau Agen Penjual Efek Reksa Dana yang ditunjuk oleh Manajer Investasi (jika ada) setelah jam 13.00 WIB (tiga belas Waktu Indonesia Barat) dan pembayaran untuk pembelian tersebut diterima dengan baik (*in good fund*) oleh Bank Kustodian atau paling lambat pada Hari Bursa berikutnya, akan diproses oleh Bank Kustodian berdasarkan Nilai Aktiva Bersih SIMAS SYARIAH PENDAPATAN TETAP pada akhir Hari Bursa berikutnya.

Dalam hal pembelian Unit Penyertaan SIMAS SYARIAH PENDAPATAN TETAP dilakukan oleh Pemegang Unit Penyertaan secara berkala sesuai dengan ketentuan butir 13.4 Prospektus ini, maka pembelian Unit Penyertaan SIMAS SYARIAH PENDAPATAN TETAP secara berkala dianggap telah diterima dengan baik oleh Manajer Investasi atau Agen Penjual Efek Reksa Dana yang ditunjuk oleh Manajer Investasi (jika ada) pada tanggal yang telah disebutkan di dalam Formulir Pemesanan Pembelian Unit Penyertaan secara berkala yang pertama kali dan akan diproses oleh Bank Kustodian berdasarkan Nilai Aktiva Bersih SIMAS SYARIAH PENDAPATAN TETAP pada akhir Hari Bursa diterimanya pembayaran untuk pembelian Unit Penyertaan secara berkala tersebut dengan baik (*in good funds*) oleh Bank Kustodian. Apabila tanggal diterimanya pembayaran untuk pembelian Unit Penyertaan secara berkala tersebut bukan merupakan Hari Bursa, maka pembelian Unit Penyertaan secara berkala tersebut akan diproses oleh Bank Kustodian berdasarkan Nilai Aktiva Bersih SIMAS SYARIAH PENDAPATAN TETAP pada Hari Bursa berikutnya.

Untuk pemesanan dan pembayaran pembelian Unit Penyertaan yang dilakukan secara elektronik menggunakan sistem elektronik yang disediakan oleh Manajer Investasi atau Agen Penjual Efek Reksa Dana yang ditunjuk oleh Manajer Investasi (jika ada), jika pemesanan dan pembayaran pembelian tersebut dilakukan pada hari yang bukan merupakan Hari Bursa, maka Nilai Aktiva Bersih yang akan dipergunakan adalah Nilai Aktiva Bersih pada Hari Bursa berikutnya.

### **13.7. SYARAT PEMBAYARAN**

Pembayaran Pembelian Unit Penyertaan SIMAS SYARIAH PENDAPATAN TETAP dilakukan dengan cara pemindahbukuan / transfer dalam mata uang Rupiah dari rekening calon Pemegang Unit Penyertaan ke dalam rekening SIMAS SYARIAH PENDAPATAN TETAP yang berada pada Bank Kustodian sebagai berikut :

**Nama Rekening** : REKSA DANA SIMAS SYARIAH PENDAPATAN TETAP  
**Bank** : PT Bank CIMB Niaga Tbk KCS Menara Sudirman  
**Nomor Rekening** : 86-000-4626-100

Apabila diperlukan, untuk memudahkan proses pembelian Unit Penyertaan SIMAS SYARIAH PENDAPATAN TETAP, maka atas permintaan Manajer Investasi, Bank Kustodian dapat membuka rekening atas nama SIMAS SYARIAH PENDAPATAN TETAP pada bank lain. Rekening tersebut dibawah kelolaan Bank Kustodian.

Biaya pemindahbukuan/transfer tersebut diatas, jika ada, menjadi tanggung jawab calon Pemegang Unit Penyertaan.

Manajer Investasi akan memastikan bahwa semua uang para calon Pemegang Unit Penyertaan yang merupakan pembayaran untuk pembelian Unit Penyertaan SIMAS SYARIAH PENDAPATAN TETAP dikreditkan ke rekening atas nama SIMAS SYARIAH PENDAPATAN TETAP di Bank Kustodian paling lambat pada akhir Hari Bursa disampaikannya transaksi pembelian Unit Penyertaan SIMAS SYARIAH PENDAPATAN TETAP secara lengkap.

### **13.8. PERSETUJUAN PERMOHONAN PEMBELIAN UNIT PENYERTAAN, SURAT KONFIRMASI TRANSAKSI UNIT PENYERTAAN DAN LAPORAN BULANAN.**

Manajer Investasi dan Bank Kustodian berhak menerima atau menolak pemesanan pembelian Unit Penyertaan secara keseluruhan atau sebagian. Bagi pemesanan pembelian Unit Penyertaan yang ditolak seluruhnya atau sebagian, dana pembelian atau sisanya akan dikembalikan oleh Manajer Investasi atas nama calon Pemegang Unit Penyertaan tanpa bunga dengan pemindahbukuan/transfer dalam mata uang Rupiah ke rekening bank atas nama calon Pemegang Unit Penyertaan.

Bank Kustodian akan menerbitkan Surat Konfirmasi Transaksi Unit Penyertaan dan mengirimkannya kepada Pemegang Unit Penyertaan baik secara langsung atau melalui Manajer Investasi atau Agen Penjual Efek Reksa

Dana yang ditunjuk oleh Manajer Investasi (jika ada) dalam waktu paling lambat 7 (tujuh) Hari Bursa setelah aplikasi pembelian Unit Penyertaan SIMAS SYARIAH PENDAPATAN TETAP dari Pemegang Unit Penyertaan telah lengkap dan diterima dengan baik oleh Manajer Investasi atau Agen Penjual Efek Reksa Dana yang ditunjuk oleh Manajer Investasi (jika ada) dan pembayaran untuk pembelian tersebut diterima dengan baik oleh Bank Kustodian (*in complete application and in good fund*) sesuai ketentuan pemrosesan pembelian Unit Penyertaan yang ditetapkan dalam Prospektus ini. Surat Konfirmasi Transaksi Unit Penyertaan tersebut akan menyatakan jumlah Unit Penyertaan yang dibeli dan dimiliki serta Nilai Aktiva Bersih setiap Unit Penyertaan pada saat Unit Penyertaan dibeli.

Disamping Surat Konfirmasi Transaksi Unit Penyertaan, pemegang Unit Penyertaan akan mendapatkan Laporan Bulanan.

Surat Konfirmasi Transaksi Unit Penyertaan merupakan Bukti Kepemilikan Unit Penyertaan SIMAS SYARIAH PENDAPATAN TETAP. Manajer Investasi tidak akan menerbitkan sertifikat sebagai bukti kepemilikan Unit Penyertaan SIMAS SYARIAH PENDAPATAN TETAP.

### **13.9. SUMBER DANA PEMBAYARAN PEMBELIAN UNIT PENYERTAAN**

Dana pembelian Unit Penyertaan SIMAS SYARIAH PENDAPATAN TETAP sebagaimana dimaksud pada angka 13.7 di atas hanya dapat berasal dari:

- a. calon Pemegang Unit Penyertaan Reksa Dana berbentuk Kontrak Investasi Kolektif;
- b. anggota keluarga calon Pemegang Unit Penyertaan Reksa Dana berbentuk Kontrak Investasi Kolektif;
- c. perusahaan tempat bekerja dari calon Pemegang Unit Penyertaan Reksa Dana berbentuk Kontrak Investasi Kolektif; dan/atau
- d. Manajer Investasi, Agen Penjual Efek Reksa Dana dan/atau asosiasi yang terkait dengan Reksa Dana, untuk pemberian hadiah dalam rangka kegiatan pemasaran Unit Penyertaan SIMAS SYARIAH PENDAPATAN TETAP.

Dalam hal pembelian Unit Penyertaan oleh Pemegang Unit Penyertaan menggunakan sumber dana yang berasal dari pihak sebagaimana dimaksud pada huruf b, huruf c, dan huruf d di atas, Formulir Pembelian Unit Penyertaan SIMAS SYARIAH PENDAPATAN TETAP wajib disertai dengan lampiran surat pernyataan dan bukti pendukung yang menunjukkan hubungan antara calon Pemegang Unit Penyertaan dengan pihak dimaksud.

**BAB XIV**  
**PERSYARATAN DAN TATA CARA PENJUALAN KEMBALI (PELUNASAN)**  
**UNIT PENYERTAAN**

**14.1. PENJUALAN KEMBALI UNIT PENYERTAAN**

Pemegang Unit Penyertaan dapat menjual kembali sebagian atau seluruh Unit Penyertaan SIMAS SYARIAH PENDAPATAN TETAP yang dimilikinya dan Manajer Investasi wajib melakukan pembelian kembali Unit Penyertaan tersebut pada setiap Hari Bursa, kecuali terdapat kondisi yang telah disebutkan dalam Prospektus ini.

**14.2. PROSEDUR PENJUALAN KEMBALI UNIT PENYERTAAN**

Penjualan Kembali Unit Penyertaan dilakukan dengan mengisi secara lengkap dan menandatangani Formulir Penjualan Kembali Unit Penyertaan SIMAS SYARIAH PENDAPATAN TETAP yang ditujukan kepada Manajer Investasi secara langsung atau melalui Agen Penjual Efek Reksa Dana yang ditunjuk oleh Manajer Investasi (jika ada).

Permohonan Penjualan kembali Unit Penyertaan SIMAS SYARIAH PENDAPATAN TETAP harus dilakukan dengan syarat dan ketentuan yang tercantum dalam Kontrak Investasi Kolektif SIMAS SYARIAH PENDAPATAN TETAP, Prospektus dan juga tercantum didalam Formulir Penjualan Kembali Unit Penyertaan SIMAS SYARIAH PENDAPATAN TETAP.

Dalam hal Manajer Investasi atau Agen Penjual Efek Reksa Dana yang ditunjuk oleh Manajer Investasi (jika ada) di bawah koordinasi Manajer Investasi menyediakan sistem elektronik, Pemegang Unit Penyertaan dapat melakukan penjualan kembali Unit Penyertaan dengan menyampaikan aplikasi penjualan kembali Unit Penyertaan berbentuk formulir elektronik dengan menggunakan sistem elektronik yang disediakan oleh Manajer Investasi atau Agen Penjual Efek Reksa Dana yang ditunjuk oleh Manajer Investasi (jika ada). Manajer Investasi wajib memastikan kesiapan sistem elektronik yang disediakan oleh Manajer Investasi atau Agen Penjual Efek Reksa Dana yang ditunjuk oleh Manajer Investasi (jika ada) untuk penjualan kembali Unit Penyertaan dan memastikan bahwa sistem elektronik tersebut telah sesuai dengan peraturan ketentuan hukum di bidang informasi dan transaksi elektronik yang berlaku, yang antara lain memberikan informasi dan bukti transaksi yang sah, dokumen elektronik yang dapat dicetak apabila diminta oleh Pemegang Unit Penyertaan dan/atau OJK, dan melindungi kepentingan Pemegang Unit Penyertaan yang beritikad baik serta memastikan Pemegang Unit Penyertaan telah melakukan pendaftaran sistem elektronik yang disediakan oleh Manajer Investasi atau Agen Penjual Efek Reksa Dana yang ditunjuk oleh Manajer Investasi (jika ada).

Manajer Investasi bertanggung jawab atas penyelenggaraan Formulir Penjualan Kembali Unit Penyertaan dengan sistem elektronik.

Penjualan kembali Unit Penyertaan yang dilakukan tidak sesuai atau menyimpang dari persyaratan dan ketentuan yang telah disebutkan diatas tidak akan diproses oleh Manajer Investasi.

**14.3. BATAS MINIMUM PENJUALAN KEMBALI UNIT PENYERTAAN DAN SALDO MINIMUM KEPEMILIKAN UNIT PENYERTAAN**

Batas minimum penjualan kembali Unit Penyertaan SIMAS SYARIAH PENDAPATAN TETAP bagi setiap Pemegang Unit Penyertaan adalah sebesar Rp 100.000,- (seratus ribu Rupiah) setiap transaksi.

Saldo Minimum Kepemilikan Unit Penyertaan SIMAS SYARIAH PENDAPATAN TETAP yang harus dipertahankan oleh setiap Pemegang Unit Penyertaan pada Hari Bursa penjualan kembali Unit Penyertaan adalah senilai Rp 10.000.000,- (sepuluh juta Rupiah).

Apabila penjualan kembali Unit Penyertaan mengakibatkan jumlah kepemilikan Unit Penyertaan SIMAS SYARIAH PENDAPATAN TETAP yang tersisa kurang dari Saldo Minimum Kepemilikan Unit Penyertaan sesuai dengan yang dipersyaratkan pada Hari Bursa penjualan kembali Unit Penyertaan, maka Manajer Investasi atau Agen Penjual Efek Reksa Dana yang ditunjuk oleh Manajer Investasi (jika ada) harus memberitahukan kepada Pemegang Unit Penyertaan untuk melakukan penjualan kembali seluruh Unit Penyertaan yang tersisa milik Pemegang Unit Penyertaan dengan mengisi secara lengkap dan menandatangani Formulir Penjualan Kembali Unit Penyertaan untuk seluruh Unit Penyertaan yang tersisa tersebut.

Apabila penjualan kembali Unit Penyertaan dilakukan melalui Agen Penjual Efek Reksa Dana yang ditunjuk oleh Manajer Investasi (jika ada) maka dengan pemberitahuan tertulis sebelumnya kepada Manajer Investasi, Agen Penjual Efek Reksa Dana yang ditunjuk oleh Manajer Investasi (jika ada) dapat menetapkan jumlah



minimum penjualan kembali Unit Penyertaan yang lebih tinggi dari ketentuan minimum penjualan kembali Unit Penyertaan di atas.

#### **14.4. BATAS MAKSIMUM PENJUALAN KEMBALI UNIT PENYERTAAN**

Manajer Investasi berhak membatasi jumlah penjualan kembali Unit Penyertaan SIMAS SYARIAH PENDAPATAN TETAP dalam 1 (satu) Hari Bursa sampai dengan 10% (sepuluh persen) dari total Nilai Aktiva Bersih SIMAS SYARIAH PENDAPATAN TETAP pada hari diterimanya permohonan penjualan kembali Unit Penyertaan. Manajer Investasi dapat menggunakan total Nilai Aktiva Bersih pada 1 (satu) Hari Bursa sebelum Hari Bursa diterimanya permohonan penjualan kembali Unit Penyertaan sebagai perkiraan penghitungan batas maksimum penjualan kembali Unit Penyertaan pada Hari Bursa diterimanya permohonan penjualan kembali Unit Penyertaan. Dalam hal Manajer Investasi menerima atau menyimpan permohonan penjualan kembali Unit Penyertaan dalam 1 (satu) Hari Bursa lebih dari 10% (sepuluh persen) dari total Nilai Aktiva Bersih SIMAS SYARIAH PENDAPATAN TETAP yang diterbitkan pada Hari Bursa diterimanya permohonan penjualan kembali Unit Penyertaan dan Manajer Investasi bermaksud menggunakan haknya untuk membatasi jumlah penjualan kembali Unit Penyertaan, maka kelebihan permohonan penjualan kembali Unit Penyertaan tersebut oleh Bank Kustodian atas instruksi tertulis Manajer Investasi akan diproses dan dibukukan serta dianggap sebagai permohonan penjualan kembali Unit Penyertaan pada Hari Bursa berikutnya yang ditentukan berdasarkan urutan permohonan (*first come first served*) di Manajer Investasi setelah Manajer Investasi atau Agen Penjual Efek Reksa Dana yang ditunjuk oleh Manajer Investasi (jika ada) memberitahukan keadaan tersebut kepada Pemegang Unit Penyertaan yang permohonan penjualan kembali Unit Penyertaannya tidak dapat diproses pada Hari Bursa diterimanya permohonan penjualan kembali Unit Penyertaan tersebut dan memperoleh konfirmasi dari Pemegang Unit Penyertaan bahwa permohonan penjualan kembali Unit Penyertaan dapat tetap diproses sebagai permohonan penjualan kembali Unit Penyertaan pada Hari Bursa berikutnya yang ditentukan berdasarkan urutan permohonan (*first come first served*) di Manajer Investasi. Batas maksimum penjualan kembali Unit Penyertaan tersebut di atas berlaku akumulatif terhadap permohonan pengalihan investasi (jumlah total permohonan penjualan kembali dan pengalihan investasi).

#### **14.5. HARGA PENJUALAN KEMBALI UNIT PENYERTAAN**

Harga penjualan kembali Unit Penyertaan SIMAS SYARIAH PENDAPATAN TETAP adalah harga setiap Unit Penyertaan pada setiap Hari Bursa yang ditentukan berdasarkan Nilai Aktiva Bersih SIMAS SYARIAH PENDAPATAN TETAP pada akhir Hari Bursa tersebut.

#### **14.6. PEMROSESAN PENJUALAN KEMBALI UNIT PENYERTAAN**

Formulir Penjualan Kembali Unit Penyertaan SIMAS SYARIAH PENDAPATAN TETAP yang telah lengkap sesuai dengan syarat dan ketentuan yang tercantum dalam Kontrak Investasi Kolektif SIMAS SYARIAH PENDAPATAN TETAP, Prospektus dan Formulir Penjualan Kembali Unit Penyertaan SIMAS SYARIAH PENDAPATAN TETAP dan diterima secara lengkap oleh Manajer Investasi atau Agen Penjual Efek Reksa Dana yang ditunjuk oleh Manajer Investasi (jika ada) sampai dengan pukul 13.00 WIB (tiga belas Waktu Indonesia Barat), akan diproses oleh Bank Kustodian berdasarkan Nilai Aktiva Bersih SIMAS SYARIAH PENDAPATAN TETAP pada akhir Hari Bursa tersebut.

Formulir Penjualan Kembali Unit Penyertaan SIMAS SYARIAH PENDAPATAN TETAP yang telah dipenuhi sesuai dengan syarat dan ketentuan yang tercantum dalam Kontrak Investasi Kolektif SIMAS SYARIAH PENDAPATAN TETAP, Prospektus dan Formulir Penjualan Kembali Unit Penyertaan SIMAS SYARIAH PENDAPATAN TETAP dan diterima dengan baik oleh Manajer Investasi atau Agen Penjual Efek Reksa Dana yang ditunjuk oleh Manajer Investasi (jika ada) setelah pukul 13.00 WIB (tiga belas Waktu Indonesia Barat), akan diproses oleh Bank Kustodian berdasarkan Nilai Aktiva Bersih SIMAS SYARIAH PENDAPATAN TETAP pada akhir Hari Bursa berikutnya.

Untuk penjualan kembali Unit Penyertaan yang dilakukan secara elektronik menggunakan sistem elektronik yang disediakan oleh Manajer Investasi atau Agen Penjual Efek Reksa Dana yang ditunjuk oleh Manajer Investasi (jika ada), jika penjualan kembali Unit Penyertaan tersebut dilakukan pada hari yang bukan merupakan Hari Bursa, maka Nilai Aktiva Bersih yang akan dipergunakan adalah Nilai Aktiva Bersih pada Hari Bursa berikutnya.

#### **14.7. PEMBAYARAN PENJUALAN KEMBALI UNIT PENYERTAAN**

Pembayaran dana hasil penjualan kembali Unit Penyertaan akan dilakukan dalam bentuk pemindahbukuan/transfer dalam mata uang Rupiah ke rekening yang terdaftar atas nama Pemegang Unit Penyertaan. Biaya pemindahbukuan/transfer, jika ada, merupakan beban dari Pemegang Unit Penyertaan. Pembayaran dana hasil penjualan kembali Unit Penyertaan SIMAS SYARIAH PENDAPATAN TETAP dilakukan sesegera mungkin, paling lambat 7 (tujuh) Hari Bursa sejak Formulir Penjualan Kembali Unit

Penyertaan, yang telah lengkap sesuai dengan syarat dan ketentuan yang tercantum dalam Kontrak Investasi Kolektif SIMAS SYARIAH PENDAPATAN TETAP, Prospektus dan Formulir Penjualan Kembali Unit Penyertaan SIMAS SYARIAH PENDAPATAN TETAP, diterima dengan baik oleh Manajer Investasi atau Agen Penjual Efek Reksa Dana yang ditunjuk oleh Manajer Investasi (jika ada).

#### **14.8. SURAT KONFIRMASI TRANSAKSI UNIT PENYERTAAN**

Bank Kustodian akan menerbitkan Surat Konfirmasi Transaksi Unit Penyertaan yang menyatakan antara lain jumlah Unit Penyertaan yang dijual kembali dan dimiliki serta Nilai Aktiva Bersih setiap Unit Penyertaan pada saat Unit Penyertaan dijual kembali dan mengirimkannya kepada Pemegang Unit Penyertaan baik secara langsung maupun melalui Manajer Investasi atau Agen Penjual Efek Reksa Dana yang ditunjuk oleh Manajer Investasi (jika ada) dalam waktu paling lambat 7 (tujuh) Hari Bursa setelah aplikasi penjualan kembali Unit Penyertaan SIMAS SYARIAH PENDAPATAN TETAP dari Pemegang Unit Penyertaan telah lengkap dan diterima dengan baik (*in complete application*) oleh Manajer Investasi sesuai ketentuan pemrosesan penjualan kembali Unit Penyertaan yang ditetapkan dalam Prospektus ini.

#### **14.9. PENOLAKAN PENJUALAN KEMBALI UNIT PENYERTAAN**

Setelah memberitahukan secara tertulis kepada Otoritas Jasa Keuangan dengan tembusan kepada Bank Kustodian, Manajer Investasi dapat menolak pembelian kembali (pelunasan) Unit Penyertaan SIMAS SYARIAH PENDAPATAN TETAP atau menginstruksikan Agen Penjual Efek Reksa Dana yang ditunjuk oleh Manajer Investasi (jika ada) untuk melakukan penolakan pembelian kembali (pelunasan) Unit Penyertaan SIMAS SYARIAH PENDAPATAN TETAP, apabila terjadi hal-hal sebagai berikut :

- (i) Bursa Efek dimana sebagian besar portofolio SIMAS SYARIAH PENDAPATAN TETAP diperdagangkan ditutup; atau
- (ii) Perdagangan efek atas sebagian besar portofolio efek SIMAS SYARIAH PENDAPATAN TETAP dibursa efek dihentikan; atau
- (iii) Keadaan darurat / kahar sebagaimana dimaksud dalam pasal 5 huruf k Undang-Undang Nomor 8 Tahun 1995 tentang Pasar Modal beserta Peraturan Pelaksanaannya.
- (iv) Terdapat hal lain yang ditetapkan dalam Kontrak setelah mendapat persetujuan OJK.

Manajer Investasi wajib memberitahukan secara tertulis hal tersebut di atas kepada Pemegang Unit Penyertaan paling lambat 1 (satu) Hari Kerja setelah tanggal instruksi penjualan kembali dari Pemegang Unit Penyertaan diterima oleh Manajer Investasi.

Selama periode penolakan pembelian kembali dan/atau pelunasan Unit Penyertaan dimaksud, Bank Kustodian dilarang mengeluarkan Unit Penyertaan baru dan Manajer Investasi dilarang melakukan penjualan Unit Penyertaan baru.

## **BAB XV**

### **PERSYARATAN DAN TATA CARA PENGALIHAN INVESTASI**

#### **15.1. PENGALIHAN INVESTASI**

Pemegang Unit Penyertaan dapat mengalihkan sebagian atau seluruh investasinya dalam Unit Penyertaan SIMAS SYARIAH PENDAPATAN TETAP ke Unit Penyertaan Reksa Dana lainnya yang memiliki fasilitas pengalihan investasi yang dikelola oleh Manajer Investasi yang sama, sesuai dengan syarat dan ketentuan yang tercantum dalam Kontrak Investasi Kolektif SIMAS SYARIAH PENDAPATAN TETAP, Prospektus dan dalam Formulir Pengalihan Investasi Reksa Dana yang bersangkutan.

Biaya pembelian Unit Penyertaan yang dibebankan kepada Pemegang Unit Penyertaan maupun calon Pemegang Unit Penyertaan Reksa Dana yang dituju berlaku bagi investasi yang dialihkan dari SIMAS SYARIAH PENDAPATAN TETAP.

#### **15.2. PROSEDUR PENGALIHAN INVESTASI**

Pengalihan investasi dilakukan dengan mengisi dan menyampaikan Formulir Pengalihan Investasi kepada Manajer Investasi atau melalui Agen Penjual Efek Reksa Dana yang ditunjuk oleh Manajer Investasi (jika ada).

Dalam hal Manajer Investasi atau Agen Penjual Efek Reksa Dana yang ditunjuk oleh Manajer Investasi (jika ada) di bawah koordinasi Manajer Investasi menyediakan sistem elektronik, Pemegang Unit Penyertaan dapat melakukan Pengalihan investasi dengan menyampaikan aplikasi Pengalihan investasi berbentuk formulir elektronik dengan menggunakan sistem elektronik yang disediakan oleh Manajer Investasi atau Agen Penjual Efek Reksa Dana yang ditunjuk oleh Manajer Investasi (jika ada). Manajer Investasi wajib memastikan kesiapan sistem elektronik yang disediakan oleh Manajer Investasi atau Agen Penjual Efek Reksa Dana yang ditunjuk oleh Manajer Investasi (jika ada) untuk Pengalihan investasi dan memastikan bahwa sistem elektronik tersebut telah sesuai dengan peraturan ketentuan hukum di bidang informasi dan transaksi elektronik yang berlaku, yang antara lain memberikan informasi dan bukti transaksi yang sah, dokumen elektronik yang dapat dicetak apabila diminta oleh Pemegang Unit Penyertaan dan/atau OJK, dan melindungi kepentingan Pemegang Unit Penyertaan yang beritikad baik serta memastikan Pemegang Unit Penyertaan telah melakukan pendaftaran sistem elektronik yang disediakan oleh Manajer Investasi atau Agen Penjual Efek Reksa Dana yang ditunjuk oleh Manajer Investasi (jika ada).

Manajer Investasi bertanggung jawab atas penyelenggaraan Formulir Pengalihan Investasi dengan sistem elektronik.

Pengalihan investasi tersebut harus dilakukan sesuai dengan syarat dan ketentuan yang tercantum dalam Kontrak Investasi Kolektif SIMAS SYARIAH PENDAPATAN TETAP, Prospektus dan dalam Formulir Pengalihan Investasi Reksa Dana yang bersangkutan. Pengalihan investasi oleh Pemegang Unit Penyertaan yang dilakukan menyimpang dari ketentuan-ketentuan dan persyaratan-persyaratan dalam Reksa Dana yang bersangkutan akan ditolak dan tidak diproses.

#### **15.3. PEMROSESAN PENGALIHAN INVESTASI**

Pengalihan investasi diproses oleh Manajer Investasi dengan melakukan pembelian kembali Unit Penyertaan Reksa Dana yang bersangkutan yang dimiliki oleh Pemegang Unit Penyertaan dan melakukan penjualan Unit Penyertaan Reksa Dana lainnya yang diinginkan oleh Pemegang Unit Penyertaan pada waktu yang bersamaan dengan menggunakan Nilai Aktiva Bersih per Unit Penyertaan dari masing-masing Reksa Dana sesuai dengan saat diterimanya perintah pengalihan secara lengkap.

Formulir Pengalihan Investasi yang telah lengkap dan diterima dengan baik oleh Manajer Investasi atau Agen Penjual Efek Reksa Dana yang ditunjuk oleh Manajer Investasi (jika ada) sampai dengan pukul 13.00 WIB (tiga belas Waktu Indonesia Barat) , akan diproses oleh Bank Kustodian berdasarkan Nilai Aktiva Bersih Reksa Dana yang bersangkutan pada akhir Hari Bursa tersebut.

Formulir Pengalihan Investasi yang telah lengkap dan diterima dengan baik oleh Manajer Investasi atau Agen Penjual Efek Reksa Dana yang ditunjuk oleh Manajer Investasi (jika ada) setelah pukul 13.00 WIB (tiga belas Waktu Indonesia Barat) akan diproses oleh Bank Kustodian berdasarkan Nilai Aktiva Bersih Reksa Dana yang bersangkutan pada akhir Hari Bursa berikutnya.

Untuk pengalihan investasi yang dilakukan secara elektronik menggunakan sistem elektronik yang disediakan oleh Manajer Investasi atau Agen Penjual Efek Reksa Dana yang ditunjuk oleh Manajer

Investasi (jika ada), jika pengalihan investasi dilakukan pada hari yang bukan merupakan Hari Bursa, maka Nilai Aktiva Bersih yang akan dipergunakan adalah Nilai Aktiva Bersih pada Hari Bursa berikutnya.

Diterima atau tidaknya permohonan pengalihan investasi sangat tergantung dari ada atau tidaknya Unit Penyertaan dan terpenuhinya batas minimum pembelian Unit Penyertaan Reksa Dana yang dituju.

Dana investasi Pemegang Unit Penyertaan yang permohonan pengalihan investasinya telah diterima oleh Manajer Investasi atau Agen Penjual Efek Reksa Dana yang ditunjuk oleh Manajer Investasi (jika ada) akan dipindahbukukan oleh Bank Kustodian ke dalam rekening Reksa Dana yang dituju, sesegera mungkin paling lambat 4 (empat) Hari Bursa terhitung sejak Formulir Pengalihan Investasi telah lengkap dan diterima dengan baik oleh Manajer Investasi atau Agen Penjual Efek Reksa Dana yang ditunjuk oleh Manajer Investasi (jika ada).

#### **15.4. BATAS MINIMUM PENGALIHAN INVESTASI DAN SALDO MINIMUM KEPEMILIKAN UNIT PENYERTAAN**

Batas minimum pengalihan investasi dan saldo minimum kepemilikan Unit Penyertaan yang berlaku adalah sama dengan besarnya Batas Minimum Penjualan Kembali Unit Penyertaan dan Saldo Minimum Kepemilikan Reksa Dana yang bersangkutan. Apabila pengalihan investasi mengakibatkan jumlah kepemilikan Unit Penyertaan yang tersisa dalam Reksa Dana yang bersangkutan kurang dari Saldo Minimum Kepemilikan Unit Penyertaan sesuai dengan yang dipersyaratkan pada Hari Bursa pengalihan investasi, maka Manajer Investasi atau Agen Penjual Efek Reksa Dana yang ditunjuk oleh Manajer Investasi (jika ada) harus memberitahukan kepada Pemegang Unit Penyertaan untuk melakukan pengalihan atas seluruh investasi yang tersisa milik Pemegang Unit Penyertaan dengan mengisi secara lengkap dan menandatangani Formulir Pengalihan Investasi untuk seluruh investasi yang tersisa tersebut.

Ketentuan mengenai saldo minimum kepemilikan Unit Penyertaan SIMAS SYARIAH PENDAPATAN TETAP berlaku terhadap pengalihan investasi dari SIMAS SYARIAH PENDAPATAN TETAP ke Reksa Dana lain yang memiliki fasilitas pengalihan investasi yang dikelola oleh Manajer Investasi dan penjualan kembali Unit Penyertaan SIMAS SYARIAH PENDAPATAN TETAP.

#### **15.5. BATAS MAKSIMUM PENGALIHAN INVESTASI**

Manajer Investasi berhak membatasi jumlah pengalihan investasi dari Unit Penyertaan SIMAS SYARIAH PENDAPATAN TETAP ke Unit Penyertaan Reksa Dana lainnya dalam 1 (satu) Hari Bursa sampai dengan 10% (sepuluh persen) dari total Nilai Aktiva Bersih SIMAS SYARIAH PENDAPATAN TETAP pada Hari Bursa diterimanya permohonan pengalihan investasi. Manajer Investasi dapat menggunakan total Nilai Aktiva Bersih pada 1 (satu) Hari Bursa sebelum Hari Bursa diterimanya permohonan pengalihan investasi sebagai perkiraan penghitungan batas maksimum pengalihan investasi pada Hari Bursa pengalihan investasi. Batas maksimum pengalihan investasi dari Pemegang Unit Penyertaan di atas berlaku akumulatif terhadap permohonan penjualan kembali Unit Penyertaan dari Pemegang Unit Penyertaan (jumlah total permohonan pengalihan investasi dan penjualan kembali Unit Penyertaan dari Pemegang Unit Penyertaan). Dalam hal Manajer Investasi menerima atau menyimpan permohonan pengalihan investasi dari Pemegang Unit Penyertaan dalam 1 (satu) Hari Bursa lebih dari 10% (sepuluh persen) dari total Nilai Aktiva Bersih SIMAS SYARIAH PENDAPATAN TETAP pada Hari Bursa diterimanya permohonan pengalihan investasi dan Manajer Investasi bermaksud menggunakan haknya untuk membatasi jumlah pengalihan investasi, maka kelebihan permohonan pengalihan investasi tersebut oleh Bank Kustodian atas instruksi tertulis Manajer Investasi dapat diproses dan dibukukan serta dianggap sebagai permohonan pengalihan investasi pada Hari Bursa berikutnya yang ditentukan berdasarkan urutan permohonan (first come first served) di Manajer Investasi setelah Manajer Investasi atau Agen Penjual Efek Reksa Dana yang ditunjuk oleh Manajer Investasi (jika ada) memberitahukan keadaan tersebut kepada Pemegang Unit Penyertaan yang permohonan pengalihan investasinya tidak dapat diproses pada Hari Bursa diterimanya permohonan pengalihan investasi tersebut dan memperoleh konfirmasi dari Pemegang Unit Penyertaan bahwa permohonan pengalihan investasi dapat tetap diproses sebagai permohonan pengalihan investasi pada Hari Bursa berikutnya yang ditentukan berdasarkan urutan permohonan (first come first served) di Manajer Investasi.

#### **15.6. SURAT KONFIRMASI TRANSAKSI UNIT PENYERTAAN**

Bank Kustodian akan menerbitkan Surat Konfirmasi Transaksi Unit Penyertaan yang menyatakan antara lain jumlah investasi yang dialihkan dan dimiliki serta Nilai Aktiva Bersih setiap Unit Penyertaan pada saat investasi dialihkan yang akan dikirimkan dalam waktu paling lambat 7 (tujuh) Hari Bursa setelah aplikasi pengalihan investasi dalam SIMAS SYARIAH PENDAPATAN TETAP dari Pemegang Unit Penyertaan telah lengkap dan diterima dengan baik (in complete application) oleh Manajer Investasi atau Agen Penjual Efek Reksa Dana yang ditunjuk oleh Manajer Investasi (jika ada) sesuai ketentuan pemrosesan pengalihan investasi yang ditetapkan dalam Prospektus ini.

**BAB XVI**  
**PENGALIHAN KEPEMILIKAN UNIT PENYERTAAN**

**16.1. Pengalihan Kepemilikan Unit Penyertaan**

Kepemilikan Unit Penyertaan SIMAS SYARIAH PENDAPATAN TETAP hanya dapat beralih atau dialihkan oleh pemegang Unit Penyertaan kepada Pihak lain tanpa melalui mekanisme penjualan, pembelian kembali atau pelunasan dalam rangka:

- a. Pewarisan; atau
- b. Hibah.

**16.2. Prosedur Pengalihan Kepemilikan Unit Penyertaan**

Pengalihan kepemilikan Unit Penyertaan SIMAS SYARIAH PENDAPATAN TETAP wajib diberitahukan oleh ahli waris, pemberi hibah, atau penerima hibah kepada Manajer Investasi atau Agen Penjual Efek Reksa Dana yang ditunjuk oleh Manajer Investasi (jika ada) dengan bukti pendukung sesuai dengan peraturan perundang-undangan untuk selanjutnya diadministrasikan di Bank Kustodian.

Pengalihan kepemilikan Unit Penyertaan SIMAS SYARIAH PENDAPATAN TETAP sebagaimana dimaksud pada butir 16.1 di atas harus dilakukan sesuai dengan peraturan perundang-undangan yang berlaku dalam bidang pewarisan dan/atau hibah.

Manajer Investasi pengelola SIMAS SYARIAH PENDAPATAN TETAP atau Agen Penjual Efek Reksa Dana yang ditunjuk oleh Manajer Investasi (jika ada) wajib menerapkan Program APU dan PPT di Sektor Jasa Keuangan terhadap pihak yang menerima pengalihan kepemilikan Unit Penyertaan dalam rangka pewarisan dan/atau hibah sebagaimana dimaksud pada butir 16.1 di atas.

**BAB XVII**  
**SKEMA PEMBELIAN DAN PENJUALAN KEMBALI (PELUNASAN)**  
**SIMAS SYARIAH PENDAPATAN TETAP SERTA PENGALIHAN INVESTASI**

**17.1. Skema Pembelian Unit Penyertaan Reksa Dana**

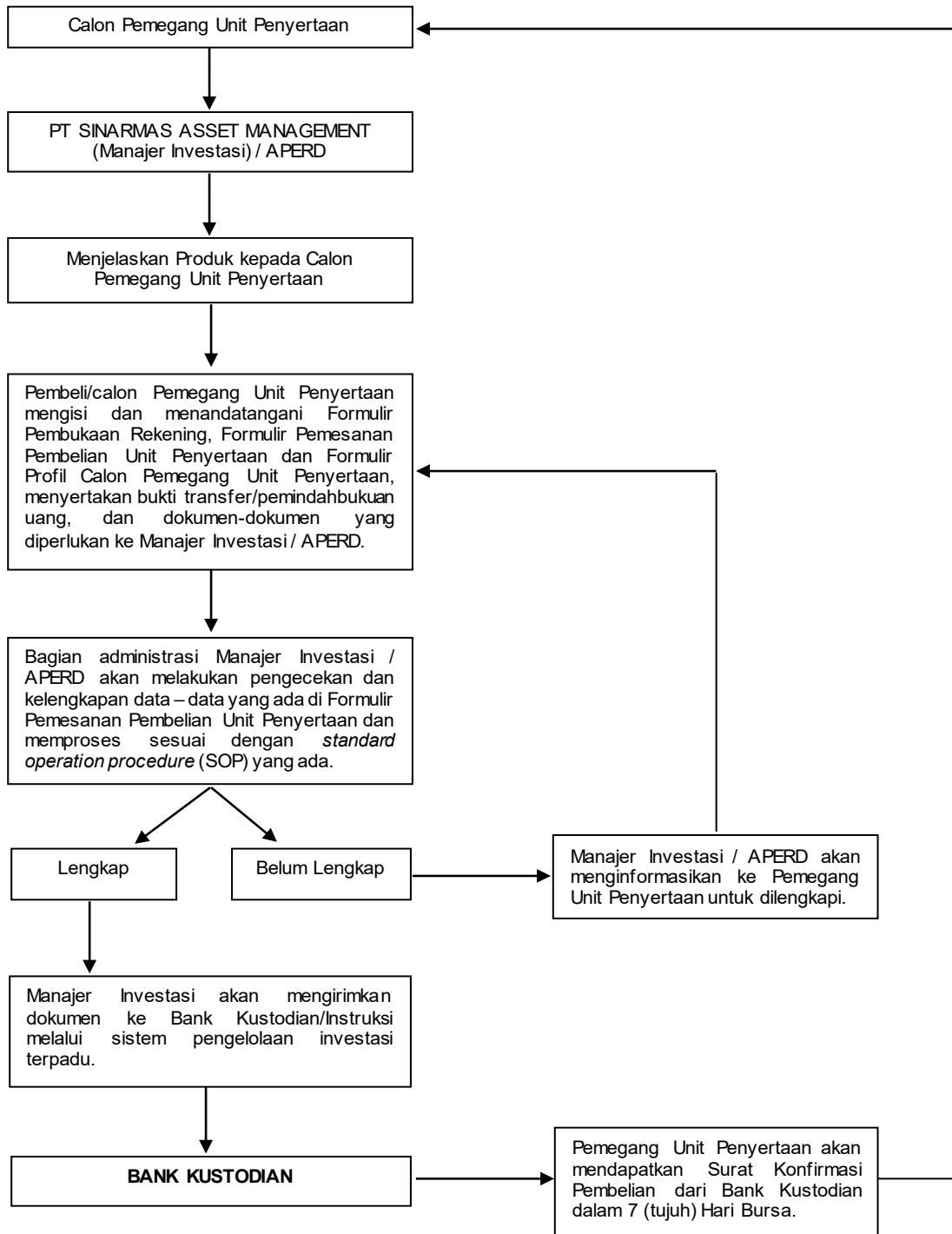

17.2. Skema Penjualan Kembali Unit Penyertaan Reksa Dana

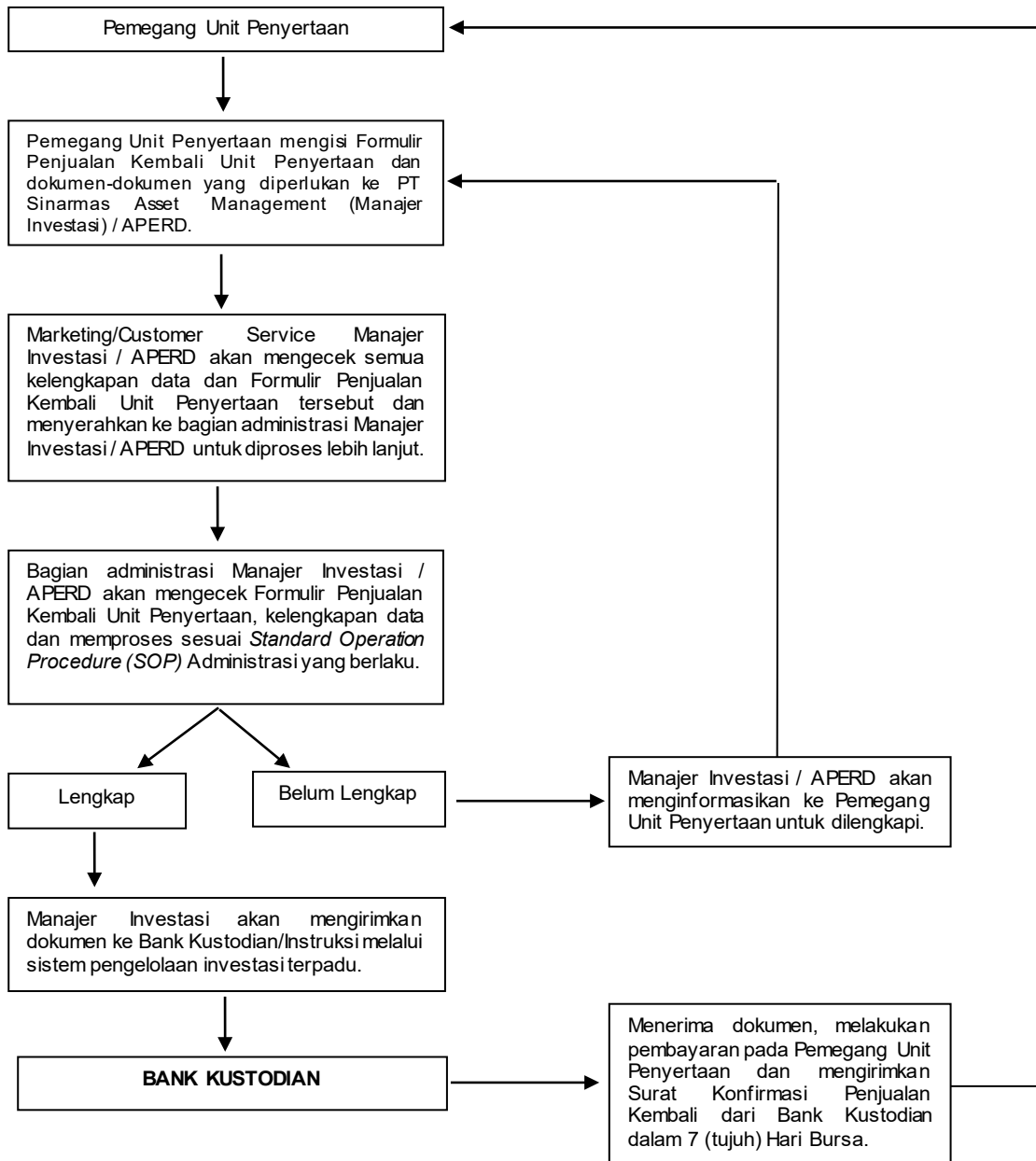

### 17.3. Skema Pengalihan Unit Penyertaan Reksa Dana

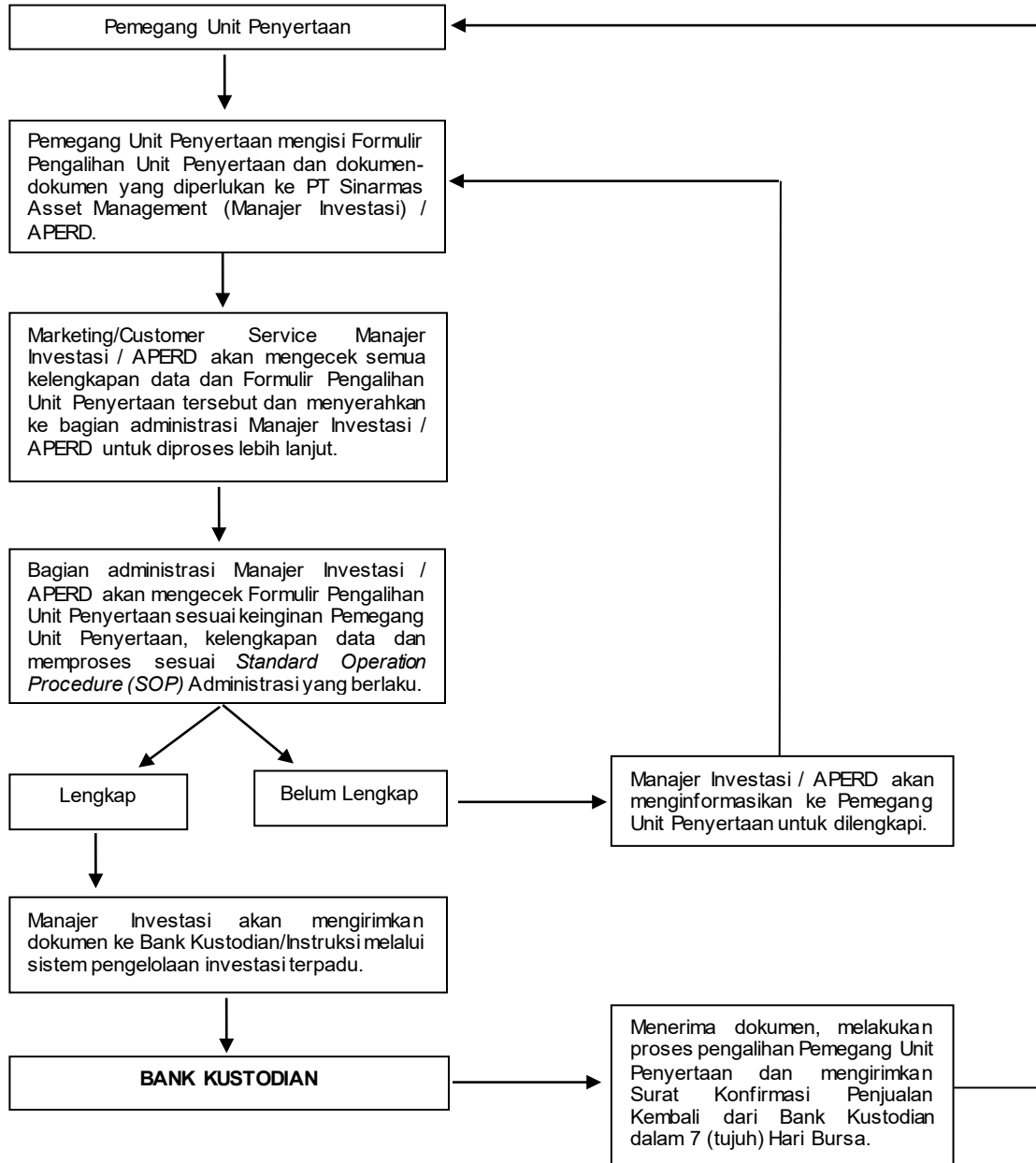



**BAB XVIII**  
**PENYELESAIAN PENGADUAN PEMEGANG UNIT PENYERTAAN**

**18.1. Pengaduan**

- i. Pengaduan oleh Pemegang Unit Penyertaan disampaikan kepada Manajer Investasi, yang wajib diselesaikan oleh Manajer Investasi dengan mekanisme sebagaimana dimaksud dalam angka 18.2. di bawah.
- ii. Dalam hal pengaduan tersebut berkaitan dengan fungsi Bank Kustodian, maka Manajer Investasi akan menyampaikannya kepada Bank Kustodian, dan Bank Kustodian wajib menyelesaikan pengaduan dengan mekanisme sebagaimana dimaksud dalam angka 18.2. di bawah.

**18.2. Mekanisme Penyelesaian Pengaduan**

- i. Dengan tunduk pada ketentuan angka 18.1. di atas, Manajer Investasi dan/atau Bank Kustodian akan melayani dan menyelesaikan adanya pengaduan Pemegang Unit Penyertaan. Penyelesaian pengaduan yang dilakukan oleh Bank Kustodian wajib ditembuskan kepada Manajer Investasi
- ii. Manajer Investasi dan/atau Bank Kustodian akan segera menindaklanjuti dan menyelesaikan pengaduan Pemegang Unit Penyertaan paling lambat 20 (dua puluh) hari kerja setelah tanggal penerimaan pengaduan.
- iii. Manajer Investasi dan/atau Bank Kustodian dapat memperpanjang jangka waktu sebagaimana dimaksud dalam butir ii di atas sesuai dengan syarat dan ketentuan yang diatur dalam SEOJK Tentang Pelayanan dan Penyelesaian Pengaduan Konsumen Pada Pelaku Usaha Jasa Keuangan.
- iv. Perpanjangan jangka waktu penyelesaian pengaduan sebagaimana dimaksud pada butir iii di atas akan diberitahukan secara tertulis kepada Pemegang Unit Penyertaan yang mengajukan pengaduan sebelum jangka waktu sebagaimana dimaksud pada butir ii berakhir.
- v. Manajer Investasi menyediakan informasi mengenai status pengaduan Pemegang Unit Penyertaan melalui berbagai sarana komunikasi yang disediakan oleh Manajer Investasi antara lain melalui website, surat, email atau telepon.

**18.3. Penyelesaian Pengaduan**

Manajer Investasi dan/atau Bank Kustodian dapat melakukan penyelesaian pengaduan sesuai dengan ketentuan internal yang mengacu pada ketentuan-ketentuan sebagaimana diatur dalam SEOJK Tentang Pelayanan dan Penyelesaian Pengaduan Konsumen Pada Pelaku Usaha Jasa Keuangan.

Dalam hal tidak tercapai kesepakatan penyelesaian Pengaduan sebagaimana dimaksud di atas, Pemegang Unit Penyertaan dan Manajer Investasi dan/atau Bank Kustodian akan melakukan Penyelesaian Sengketa sebagaimana diatur lebih lanjut pada Bab XIX (Penyelesaian Sengketa).

## **BAB XIX**

### **PENYELESAIAN SENGKETA**

Dalam hal tidak tercapai kesepakatan penyelesaian Pengaduan sebagaimana dimaksud dalam Bab XVIII Prospektus, Pemegang Unit Penyertaan dan Manajer Investasi dan/atau Bank Kustodian akan melakukan Penyelesaian Sengketa melalui Lembaga Alternatif Penyelesaian Sengketa (LAPS) Pasar Modal yaitu Badan Arbitrase Pasar Modal Indonesia (“BAPMI”) dengan menggunakan Peraturan dan Acara BAPMI dan tunduk pada Undang-Undang Nomor 30 Tahun 1999 (seribu sembilan ratus sembilan puluh sembilan) tentang Arbitrase dan Alternatif Penyelesaian Sengketa juncto Peraturan Otoritas Jasa Keuangan Nomor 1/POJK.07/2014 tentang Lembaga Alternatif Penyelesaian Sengketa di Sektor Jasa Keuangan, berikut semua perubahannya serta ketentuan dalam Kontrak Investasi Kolektif SIMAS SYARIAH PENDAPATAN TETAP, dengan tata cara sebagai berikut:

- a. Proses Arbitrase diselenggarakan di Jakarta, Indonesia dan dalam bahasa Indonesia;
- b. Arbiter yang akan melaksanakan proses Arbitrase berbentuk Majelis Arbitrase yang terdiri dari 3 (tiga) orang Arbiter, dimana sekurang kurangnya 1 (satu) orang Arbiter tersebut merupakan konsultan hukum yang telah terdaftar di OJK selaku profesi penunjang pasar modal;
- c. Penunjukan Arbiter dilaksanakan selambat-lambatnya dalam waktu 30 (tiga puluh) hari kalender sejak tidak tercapainya kesepakatan penyelesaian pengaduan dimana masing-masing pihak yang berselisih harus menunjuk seorang Arbiter;
- d. Selambat-lambatnya dalam waktu 14 (empat belas) hari kalender sejak penunjukan kedua Arbiter oleh masing-masing pihak yang berselisih, kedua Arbiter yang ditunjuk pihak yang berselisih tersebut wajib menunjuk dan memilih Arbiter ketiga yang akan bertindak sebagai Ketua Majelis Arbitrase;
- e. Apabila tidak tercapai kesepakatan dalam menunjuk Arbiter ketiga tersebut, maka pemilihan dan penunjukan Arbiter tersebut akan diserahkan kepada Ketua BAPMI sesuai dengan Peraturan dan Acara BAPMI;
- f. Putusan Majelis Arbitrase bersifat final, mengikat dan mempunyai kekuatan hukum tetap bagi para pihak yang berselisih dan wajib dilaksanakan oleh para pihak. Para pihak yang berselisih setuju dan berjanji untuk tidak menggugat atau membatalkan putusan Majelis Arbitrase BAPMI tersebut di pengadilan manapun juga;
- g. Untuk melaksanakan putusan Majelis Arbitrase BAPMI, para pihak yang berselisih sepakat untuk memilih domisili (tempat kedudukan hukum) yang tetap dan tidak berubah di Kantor Kepaniteraan Pengadilan Negeri Jakarta Pusat di Jakarta;
- h. Semua biaya yang timbul sehubungan dengan proses Arbitrase akan ditanggung oleh masing-masing pihak yang berselisih, kecuali Majelis Arbitrase berpendapat lain; dan
- i. Semua hak dan kewajiban para pihak yang berselisih akan terus berlaku selama berlangsungnya proses Arbitrase tersebut.

**BAB XX**  
**PENYEBARLUASAN PROSPEKTUS DAN FORMULIR-FORMULIR**  
**BERKAITAN DENGAN PEMBELIAN UNIT PENYERTAAN**

- 20.1.** Informasi, Prospektus, Formulir Pembukaan Rekening, Formulir Profil Calon Pemegang Unit Penyertaan dan Formulir Pemesanan Pembelian Unit Penyertaan SIMAS SYARIAH PENDAPATAN TETAP (jika ada) dapat diperoleh di kantor Manajer Investasi, serta Agen-agen Penjual Efek Reksa Dana yang ditunjuk oleh Manajer Investasi (jika ada). Hubungi Manajer Investasi untuk informasi lebih lanjut.
- 20.2.** Untuk menghindari keterlambatan dalam pengiriman Laporan SIMAS SYARIAH PENDAPATAN TETAP serta informasi lainnya mengenai investasi, Pemegang Unit Penyertaan diharapkan untuk memberitahu secepatnya mengenai perubahan alamat kepada Manajer Investasi atau melalui Agen Penjual Efek Reksa Dana yang ditunjuk oleh Manajer Investasi (jika ada) tempat Pemegang Unit Penyertaan yang bersangkutan melakukan pembelian.

**MANAJER INVESTASI**  
**PT Sinarmas Asset Management**  
Sinar Mas Land Plaza, Menara III, Lt. 7  
Jl. M.H. Thamrin No. 51  
Jakarta 10350  
Telepon: (62-21) 392 5550  
Faksimili: (62-21) 392 7177 / 392 5539  
Alamat email: [cs@sinarmas-am.co.id](mailto:cs@sinarmas-am.co.id)  
Homepage: <http://www.sinarmas-am.co.id>

**BANK KUSTODIAN**  
**PT Bank CIMB Niaga Tbk.**  
Graha Niaga Lt. 7  
Jl. Jend. Sudirman Kav. 58  
Jakarta 12190  
Telepon: (62-21) 250 5151 / 5252 / 5353  
Faksimili: (62-21) 250 5206 / 527 6051

atau pada kantor – kantor cabang **PT Sinarmas Asset Management** dan agen penjual di bawah ini:

**Cabang Fatmawati**  
Golden Plaza Blok B / 22  
Jl. RS Fatmawati No. 15  
Telepon: (62-21) 7668283  
Faksimili: (62-21) 7668231

**JAWA BARAT**

**Bogor**  
Jl. Pajajaran No. 38A  
Warung Jambu  
Telepon: (0251) 831 8282  
Faksimili: (0251) 831 8302

**Garut**  
Gedung Bank Sinarmas Lt. 2  
Jl. Cileduk 180, Garut 44112  
Telepon: (0262) 2246528  
Faksimili: (0262) 2246527

**Sukabumi**  
Gedung Bank Sinarmas Lantai 2  
Jl. R.A Kosasih No. 11, Sukabumi 43112  
Telepon: (0266) 229318  
Faksimili: (0266) 229340

## **JAWA TENGAH**

### **Purwokerto**

Gedung Bank Sinarmas  
Jl. S. Parman No. 77  
Telepon: (0281) 642244  
Faksimili: (0281) 642244

### **Cilacap**

Jl. Gatot Subroto No. 42 & 44  
Telepon : (0282) 536 224  
Faksimili: (0282) 538 227

## **JAWA TIMUR**

### **Sidoarjo**

Gedung Bank Sinarmas Lt. 2  
Jl. A. Yani No. 24, Sidoarjo 61219  
Telepon: (031) 895 9650  
Faksimili: (031) 895 9651

### **Kudus**

Jl. A. Yani Ruko Kav. 16  
Telepon: (0291) 446322  
Faksimili: (0291) 446322

### **Kediri**

Gedung Bank Sinarmas  
Jl. Erlangga No. 32-34  
Telepon: (0354) 688 836  
Faksimili: (0354) 682 770

## **SUMATERA**

### **Padang**

Gedung Bank Sinarmas Lt.2  
Jl. Damar No. 67 A-B, Padang  
Telepon: (0751) 811 950  
Faksimili: (0751) 811 948

### **Lampung**

Gedung Bank Sinarmas Lt. 2  
Jl. Ikan Hiu No. 3 – Teluk Betung, Bandar Lampung  
Telepon: (0721) 471 358  
Faksimili: (0721) 471 379

### **Pekanbaru**

Gedung Bank Sinarmas Lt.2  
Jl. Riau No. 105, Pekanbaru  
Telepon: (0761) 856 123  
Faksimili: (0761) 859 599

### **Palembang**

Gedung ASM  
Jl. Jend. Sudirman Km 3,5 No. 2937 I/J, Palembang 30129  
Telepon: (0711) 353 791  
Faksimili: (0711) 353 921

### **Banda Aceh**

Gedung Asuransi Sinarmas Lt.3  
Jl. Sri Ratu Safiatuddin No. 45  
Kel. Peunayong – Banda Aceh  
Telepon: (0651) 32822  
Faksimili: (0651) 32821

### **Tanjung Pinang**

Gedung Bank Sinarmas Lt. 2  
Jl. Engku Putri No. 41  
Tanjung Pinang  
Telepon: (0771) 312 565  
Faksimili: (0771) 312 863

## **NUSA TENGGARA BARAT**

### **Mataram - Lombok**

Gedung Bank Sinarmas  
Jl. Pejanggik, Mataram  
Telepon: (0370) 620 128  
Faksimili: (0370) 620 472

## **BATAM**

### **Batam**

Gedung Bank Sinarmas Lt.3  
Komp. Nagoya Hill Blok P No.12 A, Batam  
Telepon: (0778) 703 0262  
Faksimili: (0778) 749 3661

## **BANGKA**

### **Pangkal Pinang**

Gedung Bank Sinarmas Lt.2  
Jl. Soekarno Hatta Km. 5 No. 17 Bangka  
Telepon: (0899) 290 3505

## **KALIMANTAN**

### **Samarinda**

Jl. KH Ahmad Dahlan No. 45  
Telepon: (0541) 746 564  
Faksimili: (0541) 738 674

### **Banjarmasin**

Jl. Ahmad Yani KM3 No. 104  
Telepon: (0511) 741 6112  
Faksimili: (0511) 326 0771

### **Balikpapan**

Gedung Bank Sinarmas Lt. 2  
Jl. Jend. Sudirman No. 1B - C  
Balikpapan 76114  
Telepon: (0542) 750 865  
Faksimili: (0542) 750 864

## **SULAWESI**

### **Palu**

Gedung Bank Sinarmas Lt. 2  
Jl. Masjid Raya Lolu No. 10  
Palu – Sulawesi Tengah  
Telepon: (0451) 458 482  
Faksimili: (0451) 458 179

### **Kendari**

Gedung Bank Sinarmas Lantai 4  
Jl. MT. Haryono No. 88 A  
Telepon: (0401) 319 0738  
Faksimili: (0401) 319 0452

## **AMBON**

### **Ambon**

Gedung Bank Sinarmas Lt. 3  
Jl. Ahmad Yani Batu Meja Ambon  
Telepon: (0911) 341 055  
Faksimili: (0911) 341 056

### Kantor – kantor cabang agen penjual PT Sinarmas Sekuritas:

#### **Cabang Kelapa Gading**

Jl. Boulevard Barat Blok LA 1 No. 30-31  
Kelapa Gading 14240  
Telepon: (62-21) 450 2357  
Faksimili: (62-21) 450 2269

#### **Cabang Tangerang**

Ruko Alexandrite II No. 23  
Jl. Gading Serpong Boulevard  
Tangerang Selatan  
Telepon: (62-21) 2222 9639  
Faksimili: (62-21) 54212180

#### **Cabang Bekasi**

Jl. Ahmad Yani  
Komp. Ruko Bekasi Mas Blk C 4-5  
Telepon: (62-21) 8896 1718  
Faksimili: (62-21) 8896 1708

#### **Cabang Permata Hijau**

Jl. Letjen. Soepeno, Blok CC-6 No. 1  
Plaza Panin Lt. 3  
Telepon: (62-21) 5366 3651  
Faksimili: (62-21) 5366 3652

#### **Cabang Pantai Indah Kapuk**

Rukan Crown Golf, Blok A, No. 59-60  
Pantai Indah Kapuk  
Telepon: (61-21) 3688 8833  
Faksimili: (62-21) 7002 9225

#### **Cabang Epicentrum Kuningan**

Gd Epicentrum Walk Lt. 5 Suite B - 501  
Jl. HR. Rasuna Said, Komp. Rasuna Epicentrum  
Jakarta 12940  
Telepon: (62-21) 2994 1127  
Faksimili: (62-21) 2994 1927

**Cabang Mangga Dua**

Wisma Eka Jiwa, Lantai 5  
Jl. Mangga Dua Raya, Jakarta 14430  
Telepon: (62-21) 625 7970  
Faksimili: (62-21) 612 6482

**JAWA BARAT****Bandung**

Bank Sinarmas Lt. 2  
Jl. Abdul Rivai No. 2, Bandung  
Telepon: (022) 426 6480-81  
Faksimili: (022) 426 6691

**Cimah**

Gedung Bank Sinarmas, Lantai 3  
Jl. Amir Machmud, No. 491  
Telepon: (022) 664 6860  
Faksimili: (022) 664 7233

**JAWA TENGAH****Semarang**

Gedung Bank Sinarmas  
Jl. Dr. Wahidin 62 B Lt. 2 - Semarang  
Telepon: (024) 850 2683  
Faksimili: (024) 850 9855

**Solo**

Gedung Bank Sinarmas  
Jl. Raya Solo Baru  
Ruko Super Makmur II No. No. 10 F&10 G  
Telepon: (0271) 622 259  
Faksimili: (0271) 623 469

**Pekalongan**

Gedung Bank Sinarmas, Lantai 3  
Jl. Dr. Cipto No. 39, Pekalongan  
Telepon: (0285) 412 449  
Faksimili: (0285) 412 449

**JAWA TIMUR****Surabaya**

Gedung Bank Sinarmas Lantai 3  
Jl. Diponegoro 64, Surabaya  
Telepon: (031) 5619 788  
Faksimili: (031) 5631 788

**Surabaya (Beverly)**

Ruko Taman Beverly Kav. 17  
Jl. H.R Muhammad 45-49  
Telepon: (031) 734 1900  
Faksimili: (031) 731 0501

**BALI****Denpasar**

Graha Sinarmas  
Jl. Tantular No. 8 Renon, Denpasar 80234  
Telepon: (0361) 229 933  
Faksimili: (0361) 229 936

**Cirebon**

Gedung Bank Sinarmas  
Jl. Dr. Wahidin No. 29  
Telepon: (0231) 238 805  
Faksimili: (0231) 246 556

**Tasikmalaya**

Gedung Bank Sinarmas Lt. 2  
Jl. Sutisna Senjaya No. 65 - Tasikmalaya  
Telepon: (0265) 311 771  
Faksimili: (0265) 335 596

**Yogyakarta**

Gedung Bank Sinarmas  
Jl. Balapan Kemakmuran No. 11  
Telepon: (0274) 581 653  
Faksimili: (0274) 519 626

**Tegal**

Gedung Bank Sinarmas  
Jl. Jendral Sudirman No.2, Tegal  
Telepon: (0283) 320 184  
Faksimili: (0283) 324 238

**Magelang**

Gedung Bank Sinarmas Lt. 3  
Jl. Tentara Pelajar No. 3-5  
Telepon: (0293) 360 999  
Faksimili: (0293) 313 188

**Malang**

Gedung Bank Sinarmas  
Jl. Basuki Rachmat No. 58, Malang  
Telepon: (0341) 335 888  
Faksimili: (0341) 335 999

## **SUMATERA**

### **Medan**

Gedung Bank Sinarmas  
Jl. Mangkubumi no. 18  
Telepon: (061) 456 4132  
Faksimili: (061) 456 3810

### **Jambi**

Gedung Bank Sinarmas  
Jl. Hayam Wuruk No. 146 kel. Talang Jauh Kota Jambi  
Telepon: (0741) 755 4987  
Faksimili: (0741) 755 4974

## **KALIMANTAN**

### **Pontianak**

Gedung Bank Sinarmas  
Jl. Gajah Mada No. 1 A/B  
Telepon: (0561) 585 218  
Faksimili: (0561) 585 298

## **SULAWESI**

### **Manado**

Gedung Bank Sinarmas Lt. 3  
Jl. Sam Ratulangi No.18  
Kawasan Mega Mas Blok 1 B 1 No.15  
Telepon: (0431) 860 678 / 879 581  
Faksimili: (0431) 879 486

### **Makassar**

Gedung Bank Sinarmas  
Jl.Pengayoman No. 182, Makasar  
Telepon (0411) 456 789  
Faksimili: (0411) 448 989

Untuk mengetahui lebih lanjut mengenai SIMAS SYARIAH PENDAPATAN TETAP atau investasi yang dilakukannya, Pemegang Unit Penyertaan dapat menghubungi alamat-alamat tersebut di atas.